

# รายงานประจำปี

## 2556

Our services start before we sell.  
Customer satisfaction is our first priority.  
We built our reputation on quality.  
We built our future on your satisfaction.

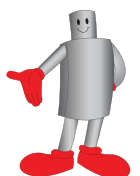

# รายงานประจำปี 2556

## บริษัท ซีตี สตีล จำกัด (มหาชน)

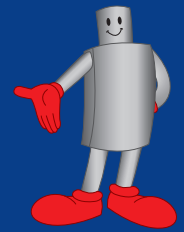

**CITY STEEL** PCL.  
Metal **TECHNOLOGY**™

สารบัญ

• สารจากประธานกรรมการ	1
• รายงานคณะกรรมการตรวจสอบ	2
• ข้อมูลทั่วไปเกี่ยวกับบริษัท	3
• สรุปข้อมูลทางการเงิน	5
• ลักษณะการประกอบธุรกิจ	6
• ปัจจัยความเสี่ยง	14
• โครงสร้างผู้ถือหุ้น	17
• โครงสร้างการจัดการ	18
• การกำกับดูแลกิจการ	29
• รายการระหว่างกัน	34
• คำอธิบายการวิเคราะห์ฐานะการเงินและผลการดำเนินงาน	37
• รายงานของผู้สอบบัญชีรับอนุญาต	43
• งบการเงินรวมและงบการเงินเฉพาะของบริษัท	45





## สารจากประธานกรรมการ

ในช่วงกลางปี 2555 เศรษฐกิจโดยรวมของประเทศมีการขยายตัวอย่างมาก โดยเฉพาะอย่างยิ่งภาคเอกชนที่ได้รับแรงสนับสนุนจากการลงทุนเพื่อฟื้นฟูความเสียหายจากเหตุการณ์อุทกภัยในปี 2554 และนโยบายและมาตรการกระตุ้นเศรษฐกิจต่างๆ ของภาครัฐ ซึ่งล้วนแล้วแต่ส่งผลต่อเนื่องให้เศรษฐกิจในประเทศเกิดการขยายตัว อย่างไรก็ตามในช่วงต้นปี 2556 บัญชีบวกเหล่านี้เริ่มหมดไป ประกอบกับเศรษฐกิจโลกที่ยังคงอยู่ในภาวะชะลอตัว จึงส่งผลให้เศรษฐกิจไทยมีการชะลอตัวลง โดยเฉพาะอย่างยิ่งในช่วงครึ่งปีแรกของปี 2556 ดังจะเห็นได้จากการขยายตัวของเศรษฐกิจไม่เป็นไปตามเป้าหมายที่ตั้งไว้ มูลค่าการส่งออกที่เริ่มลดลง และดัชนีการลงทุนของภาคเอกชนที่มีการหดตัว

จากผลกระทบดังกล่าวข้างต้น กลุ่มบริษัทจึงได้มีนโยบายในการดำเนินธุรกิจอย่างระมัดระวัง และมุ่งมั่นบริหารงานด้วยความรอบคอบ เพื่อให้บริษัทสามารถฟันฝ่าอุปสรรคและความท้าทายต่างๆ ที่จะเกิดขึ้นในอนาคตและก้าวไปอย่างมั่นคง ผู้การเป็นผู้นำด้านการผลิตและจำหน่ายผลิตภัณฑ์จากโลหะอย่างครบวงจร ด้วยการผลิตสินค้าและการให้บริการที่มีคุณภาพเพื่อให้กลุ่มลูกค้าเกิดความประทับใจ นอกจากนี้กลุ่มบริษัทยังคงมุ่งเน้นการบริหารงานให้มีประสิทธิภาพและเป็นไปตามหลักธรรมาภิบาลที่ดีซึ่งเป็นรากฐานที่สำคัญต่อการเจริญเติบโตที่ยั่งยืน

สุดท้ายนี้ ขอขอบคุณพนักงานทุกท่านที่ได้ทุ่มเทและมุ่งมั่นปฏิบัติหน้าที่อย่างเต็มความสามารถ และขอขอบคุณท่านผู้ถือหุ้น ลูกค้า พันธมิตรทางธุรกิจ และผู้มีส่วนเกี่ยวข้องทุกท่าน ที่ไว้วางใจและสนับสนุนการดำเนินงานของบริษัทในทุก ๆ ด้านด้วยดีเสมอมา และขอให้ทุกท่านเชื่อมั่นว่า บริษัทจะบริหารงานอย่างรอบคอบ และโปร่งใส รวมทั้งยึดมั่นในหลักธรรมาภิบาลที่ดีอันจะนำมาซึ่งประโยชน์สูงสุดต่อผู้เกี่ยวข้องทุกฝ่าย

นายวิบูลย์ พงศ์รัตนเดชาชัย  
ประธานคณะกรรมการ



## รายงานคณะกรรมการตรวจสอบ

คณะกรรมการตรวจสอบของบริษัท ซีดี สตีล จำกัด (มหาชน) ประกอบด้วยกรรมการอิสระจำนวน 3 ท่าน ได้แก่ นายมานพ ชิวหนาสุนทร ประธานกรรมการตรวจสอบ นายอนุตร ตันตราภรณ์ และ นายภัทธร ทัศนสุวรรณ กรรมการตรวจสอบ โดยคณะกรรมการตรวจสอบมีวาระในการดำรงตำแหน่งคราวละ 2 ปี

ในปี 2555/2556 คณะกรรมการตรวจสอบได้ประชุมร่วมกับผู้จัดการฝ่ายตรวจสอบภายในตามวาระที่เกี่ยวข้องจำนวน 4 ครั้ง และได้ปฏิบัติหน้าที่อย่างเป็นอิสระดังนี้

1) พิจารณาสอบทานงบการเงินของบริษัทและงบการเงินรวมประจำรายไตรมาสและงบการเงินประจำปี 2555/2556 ทั้งในด้านความถูกต้องและการเปิดเผยข้อมูลอย่างเพียงพอ โดยคณะกรรมการตรวจสอบเห็นว่ารายงานทางการเงินของบริษัทได้จัดทำขึ้นอย่างถูกต้องเป็นไปตามหลักการบัญชีที่รับรองโดยทั่วไปและมีการเปิดเผยข้อมูลที่สำคัญอย่างเพียงพอในหมายเหตุประกอบงบการเงิน

2) ประเมินความเหมาะสมและประสิทธิผลของระบบการควบคุมภายในและการตรวจสอบภายใน ซึ่งครอบคลุมถึงการบริหารจัดการทั่วไปของฝ่ายต่างๆ การควบคุมด้านการบริหารการเงิน การปฏิบัติตามกฎหมาย รวมทั้งสอบทานนโยบายแนวทางการบริหารความเสี่ยง โดยคณะกรรมการตรวจสอบเห็นว่าบริษัทมีการควบคุมภายในและการตรวจสอบภายในที่เหมาะสม เพียงพอ และมีประสิทธิผล

3) สอบทานให้บริษัทมีการปฏิบัติตามกฎหมายว่าด้วยหลักทรัพย์และตลาดหลักทรัพย์ ข้อกำหนดของตลาดหลักทรัพย์ หรือกฎหมายอื่นใดที่เกี่ยวข้องกับธุรกิจของบริษัท ซึ่งคณะกรรมการตรวจสอบเห็นว่าบริษัทได้มีการปฏิบัติตามกฎหมายและข้อกำหนดต่างๆ ที่เกี่ยวข้องกับการดำเนินธุรกิจอย่างเหมาะสม

4) พิจารณาคัดเลือกผู้สอบบัญชีและเสนอให้คณะกรรมการบริษัทขออนุมัติที่ประชุมสามัญผู้ถือหุ้น เพื่อแต่งตั้งผู้สอบบัญชีจากบริษัท สอบบัญชีธรรมชาติ จำกัด ซึ่งมีความเป็นอิสระเพื่อทำหน้าที่เป็นผู้สอบบัญชีของบริษัท และกำหนดค่าตอบแทนผู้สอบบัญชีประจำปี 2556/2557

5) พิจารณารายการระหว่างกันของบริษัทและบริษัทย่อยกับบุคคลหรือกิจการที่เกี่ยวข้องกัน โดยคณะกรรมการตรวจสอบเห็นว่ารายการระหว่างกันมีความสมเหตุสมผลและเป็นประโยชน์สูงสุดต่อกลุ่มบริษัท และมีการเปิดเผยข้อมูลรายการระหว่างกันอย่างถูกต้องครบถ้วน

6) สอบทานการปฏิบัติงานของตนเองโดยได้เปรียบเทียบกับแนวทางปฏิบัติที่ดี ซึ่งคณะกรรมการตรวจสอบมีการปฏิบัติงานที่มีประสิทธิภาพและเป็นไปตามแนวทางที่กำหนดไว้

7) สอบทานนโยบายการกำกับดูแลกิจการและจรรยาบรรณของบริษัทให้ได้มาตรฐานสากลและเหมาะสมกับการดำเนินธุรกิจของบริษัท

โดยสรุป ในปี 2555/2556 คณะกรรมการตรวจสอบได้ใช้ความรู้ ความสามารถ และความระมัดระวัง พร้อมทั้งมีความอิสระอย่างเพียงพอในการปฏิบัติหน้าที่สอบทานข้อมูลต่างๆ ที่เกี่ยวข้องกับรายงานทางการเงินและการตรวจสอบภายใน พร้อมทั้งได้ส่งเสริมให้บริษัทมีการปฏิบัติตามข้อพึงปฏิบัติที่ดีของบริษัทจดทะเบียน และปฏิบัติงานเป็นไปตามนโยบายการกำกับดูแลกิจการที่ดี รวมทั้งมีระบบการตรวจสอบภายในที่เหมาะสม โดยคำนึงถึงผู้ที่มีส่วนได้ส่วนเสียของบริษัทและสังคมโดยรวม ตลอดจนให้คำแนะนำในเรื่องเกี่ยวกับการบริหารความเสี่ยง และระบบควบคุมภายในที่ดี เพื่อช่วยกำหนดแผนการปฏิบัติงานในอนาคต รวมไปถึงวิธีแก้ไขและป้องกันความเสี่ยงอย่างมีประสิทธิภาพต่อคณะผู้บริหารด้วย

นายมานพ ชิวหนาสุนทร  
ประธานคณะกรรมการตรวจสอบ

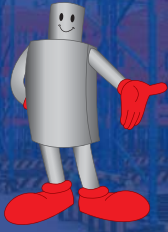

## ข้อมูลทั่วไปเกี่ยวกับบริษัท

**CITY STEEL PCL.**  
*Metal TECHNOLOGY™*

ชื่อบริษัท	:	บริษัท ซิตี สตีล จำกัด (มหาชน) (“บริษัท”)
ชื่อย่อหลักทรัพย์	:	CITY
ทุนจดทะเบียน	:	300,000,000 บาท แบ่งเป็นหุ้นสามัญ 300,000,000 หุ้นมูลค่าหุ้นละ 1 บาท
ทุนชำระแล้ว	:	300,000,000 บาท (ณ วันที่ 31 กรกฎาคม 2556)
ลักษณะการประกอบธุรกิจ	:	ประกอบธุรกิจเป็น Holding Company โดยดำเนินธุรกิจลงทุนในบริษัทย่อย 3 บริษัท คือ <ul style="list-style-type: none"><li>● บริษัท สยาม ไอโซ โพร จำกัด</li><li>● บริษัท มาร์ค เวลด์ไวต์ จำกัด</li><li>● บริษัท ซิตี สตีล โปรดักส์ จำกัด</li></ul>
ที่ตั้งสำนักงานใหญ่	:	88/3 หมู่ที่ 4 ถนนบายพาส ตำบลหนองไม้แดง อำเภอเมืองชลบุรี จังหวัดชลบุรี 20000
ที่ตั้งสาขา 1	:	120 หมู่ที่ 3 ถนนสุขุมวิท ตำบลบ้านสวน อำเภอเมืองชลบุรี จังหวัดชลบุรี 20000
เลขทะเบียนบริษัท	:	0107547000931
เว็บไซต์	:	<a href="http://www.citysteelpcl.com">http://www.citysteelpcl.com</a>
อีเมล	:	<a href="mailto:city@wkpgroup.com">city@wkpgroup.com</a>
โทรศัพท์	:	(038) 782-064 - 68
โทรสาร	:	(038) 782-069 - 70
ผู้สอบบัญชี	:	นางสาววันนิสา งามบัวทอง ผู้สอบบัญชีรับอนุญาต ทะเบียนเลขที่ 6838 บริษัท สอบบัญชีธรรมนิติ จำกัด 267/1 ถนนประชาราษฎร์ สาย 1 แขวงบางซื่อ เขตบางซื่อ กรุงเทพฯ 10800
โทรศัพท์	:	(02) 587-8080
โทรสาร	:	(02) 586-0301, (02) 587-2018, (02) 587-5475
เว็บไซต์	:	<a href="http://www.dharmniti.co.th">http://www.dharmniti.co.th</a>
อีเมล	:	<a href="mailto:center@dharmniti.co.th">center@dharmniti.co.th</a>

# ข้อมูลทั่วไปเกี่ยวกับบริษัทย่อย

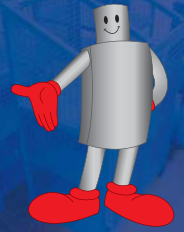

## ISOPRO

### บริษัท สยาม ไอโซ โปร จำกัด

ทุนจดทะเบียน	:	154,000,000 บาท แบ่งเป็น 15,400,000 หุ้น มูลค่าหุ้นละ 10 บาท
ทุนชำระแล้ว	:	112,000,000 บาท (ณ วันที่ 31 กรกฎาคม 2556)
ลักษณะการประกอบธุรกิจ	:	ดูแลด้านการลงทุนและการขยายธุรกิจของกลุ่มบริษัท
ที่ตั้งสำนักงานใหญ่	:	88/2 หมู่ที่ 4 ถนนบายพาส ตำบลหนองไม้แดง อำเภอเมืองชลบุรี จังหวัดชลบุรี 20000
เลขทะเบียนบริษัท	:	0205546002113
อีเมล	:	isopro@wkgpgroup.com
โทรศัพท์	:	(038) 782-064 - 68
โทรสาร	:	(038) 782-069 - 70



### บริษัท มาร์ค เวลด์ไวต์ จำกัด

ทุนจดทะเบียน	:	295,000,000 บาท แบ่งเป็น 29,500,000 หุ้น มูลค่าหุ้นละ 10 บาท
ทุนชำระแล้ว	:	280,200,000 บาท (ณ วันที่ 31 กรกฎาคม 2556)
ลักษณะการประกอบธุรกิจ	:	ประกอบธุรกิจเกี่ยวกับการผลิตและจำหน่ายโลหะและผลิตภัณฑ์โลหะแปรรูปและชิ้นส่วนโลหะ และให้บริการแปรรูปโลหะ
ที่ตั้งสำนักงานใหญ่	:	41/58 - 61 หมู่ที่ 1 ถนนบายพาส ตำบลบ้านสวน อำเภอเมืองชลบุรี จังหวัดชลบุรี 20000
ที่ตั้งสาขา 1	:	120, 122/8 หมู่ที่ 3 ถนนสุขุมวิท ตำบลบ้านสวน อำเภอเมืองชลบุรี จังหวัดชลบุรี 20000
ที่ตั้งสาขา 2	:	88/5 หมู่ที่ 4 ถนนบายพาส ตำบลหนองไม้แดง อำเภอเมืองชลบุรี จังหวัดชลบุรี 20000
เลขทะเบียนบริษัท	:	0205544011158
อีเมล	:	mark@wkgpgroup.com
โทรศัพท์	:	(038) 287-111
โทรสาร	:	(038) 289-151 - 3



### บริษัท ซิตี้ สตีล โปรดักส์ จำกัด

ทุนจดทะเบียน	:	270,000,000 บาท แบ่งเป็น 27,000,000 หุ้น มูลค่าหุ้นละ 10 บาท
ทุนชำระแล้ว	:	247,050,000 บาท (ณ วันที่ 31 กรกฎาคม 2556)
ลักษณะการประกอบธุรกิจ	:	ประกอบธุรกิจเกี่ยวกับการผลิตและจำหน่ายผลิตภัณฑ์โลหะโครงสร้าง, ผลิตภัณฑ์โลหะที่เกี่ยวข้องกับอุปกรณ์จัดเก็บและลำเลียง และผลิตภัณฑ์โลหะอื่น ๆ
ที่ตั้งสำนักงานใหญ่	:	88/20 หมู่ที่ 10 ถนนบายพาส ตำบลนาป่า อำเภอเมืองชลบุรี จังหวัดชลบุรี 20000
เลขทะเบียนบริษัท	:	0205552013105
อีเมล	:	citypro@citysteelpcl.com

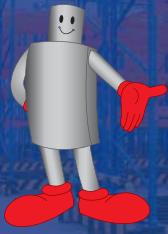

# สรุปข้อมูลทางการเงิน

ผลการดำเนินงานโดยรวมของกลุ่มบริษัทสำหรับรอบระยะเวลาบัญชีสิ้นสุดวันที่ 31 กรกฎาคม

(หน่วย : ล้านบาท)

	2554	2555	2556
รายได้รวม	516.94	728.19	701.21
กำไรขั้นต้น	127.63	188.78	176.21
กำไรสุทธิ	80.39	138.75	125.25
สินทรัพย์รวม	938.73	1,053.31	1,113.75
หนี้สินรวม	36.87	42.45	23.88
ส่วนของผู้ถือหุ้นรวม	901.86	1,010.86	1,089.87
ทุนเรียกชำระแล้ว	300.00	300.00	300.00

อัตราส่วนทางการเงินของกลุ่มบริษัทสำหรับรอบระยะเวลาบัญชีสิ้นสุดวันที่ 31 กรกฎาคม

(หน่วย : ล้านบาท)

		2554	2555	2556
อัตรากำไรขั้นต้น	(%)	25.10	26.10	25.31
อัตรากำไรสุทธิ	(%)	15.55	19.05	17.86
อัตราผลตอบแทนผู้ถือหุ้น	(%)	9.23	14.51	11.92
อัตราผลตอบแทนจากสินทรัพย์	(%)	8.93	13.93	11.55
อัตราส่วนสภาพคล่อง	(เท่า)	10.76	11.09	21.03
อัตราส่วนหนี้สินต่อส่วนของผู้ถือหุ้น	(เท่า)	0.04	0.04	0.02
อัตราส่วนการจ่ายเงินปันผล	(%)	37.20	37.32	34.59

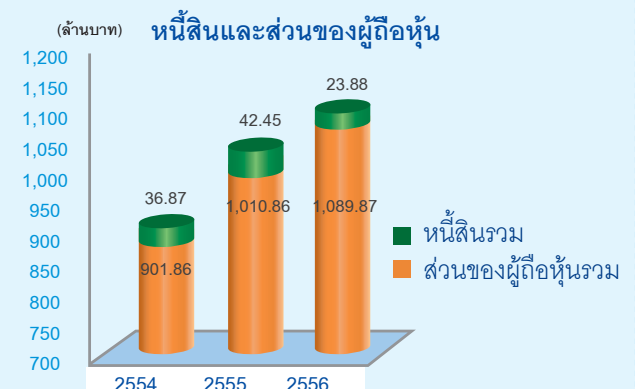
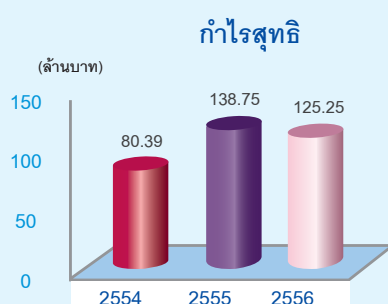
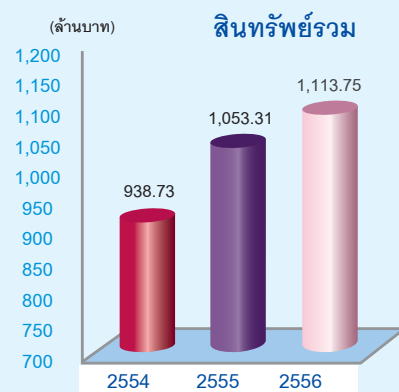
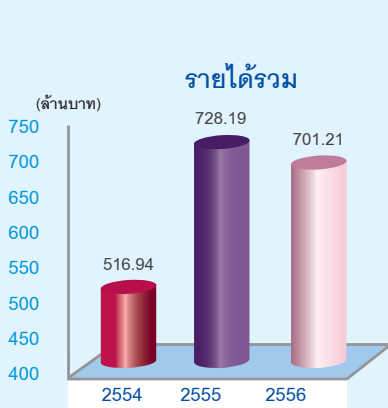

# ลักษณะการประกอบธุรกิจ

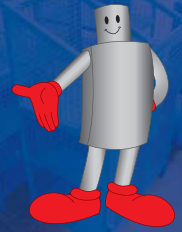

## ประวัติความเป็นมาและพัฒนาการที่สำคัญ

ปี 2538

เริ่มก่อตั้ง “บริษัท ชิตี สตีล จำกัด” เมื่อวันที่ 7 สิงหาคม 2538 ด้วยทุนจดทะเบียนบริษัท 1 ล้านบาท เริ่มดำเนินการผลิตอุปกรณ์จัดเก็บ อุปกรณ์ลำเลียงและผลิตภัณฑ์จากโลหะ

ปี 2545

ได้รับการรับรองมาตรฐาน ISO 9002 : 1994, เพิ่มทุนจดทะเบียนบริษัทเป็น 31 ล้านบาท

ปี 2546

ได้รับตราสินค้า “Thailand's Brand” จากกรมส่งเสริมการส่งออก, เพิ่มทุนจดทะเบียนบริษัทเป็น 59 ล้านบาท

ปี 2547

ได้รับการรับรองมาตรฐาน ISO 9001 : 2000, เปิดศูนย์บริการงานโลหะ (สาขา 1), “บริษัท สยาม ไอโซ โพร จำกัด” เริ่มดำเนินการผลิต โดยได้รับการส่งเสริมจากสำนักงานส่งเสริมการลงทุน (BOI), เพิ่มทุนจดทะเบียนบริษัทเป็น 200 ล้านบาท จดทะเบียนแปรสภาพเป็นบริษัทมหาชน เมื่อวันที่ 5 ตุลาคม 2547

ปี 2549

เพิ่มทุนจดทะเบียนบริษัทเป็น 300 ล้านบาท, ได้รับอนุมัติให้เป็นบริษัทจดทะเบียนในตลาดหลักทรัพย์แห่งประเทศไทย เริ่มการซื้อขายหุ้นครั้งแรกเมื่อวันที่ 23 กุมภาพันธ์ 2549

ปี 2550

“บริษัท มาร์ค เวิลด์ไวด์ จำกัด” เริ่มดำเนินการผลิต โดยได้รับการส่งเสริมจากสำนักงานส่งเสริมการลงทุน (BOI)

ปี 2552

จัดตั้ง “บริษัท ชิตี สตีล โปรดักส์ จำกัด” เมื่อวันที่ 7 กันยายน 2552 ด้วยทุนจดทะเบียนบริษัท 100 ล้านบาท

ปี 2553

“บริษัท ชิตี สตีล โปรดักส์ จำกัด” เริ่มดำเนินการผลิต โดยได้รับการส่งเสริมจากสำนักงานส่งเสริมการลงทุน (BOI)

ปี 2554

“บริษัท ชิตี สตีล โปรดักส์ จำกัด” เพิ่มทุนจดทะเบียนบริษัทเป็น 270 ล้านบาท

ปี 2555

ได้รับรางวัล “SET AWARDS” รางวัลบริษัทจดทะเบียนด้านผลการดำเนินงานยอดเยี่ยม สำหรับบริษัทจดทะเบียนในตลาดหลักทรัพย์ที่มีมูลค่าหลักทรัพย์ตามราคาตลาดไม่เกิน 10,000 ล้านบาท กลุ่มที่ 4



# ลักษณะการประกอบธุรกิจ

## ภาพรวมการประกอบธุรกิจ

ในปี 2555/2556 ที่ผ่านมา กลุ่มบริษัทซึ่งประกอบด้วย บริษัทและบริษัทย่อย 3 บริษัท คือ บจก.สยาม ไอโซ โปร, บจก.มาร์ค เวลด์ไวต์ และ บจก.ซีดี สตีล โปรดักส์ มีวัตถุประสงค์ในการประกอบธุรกิจผลิตและจำหน่ายผลิตภัณฑ์โลหะ โครงสร้าง ผลิตภัณฑ์โลหะที่เกี่ยวข้องกับอุปกรณ์จัดเก็บและลำเลียง ผลิตภัณฑ์โลหะแปรรูป การจำหน่ายโลหะและชิ้นส่วนโลหะ และให้บริการด้านโลหะครบวงจร รวมทั้งจำหน่ายวัสดุอุปกรณ์ที่ใช้ในโรงงานอุตสาหกรรม กลุ่มบริษัทเป็นผู้ประกอบธุรกิจเกี่ยวกับผลิตภัณฑ์โลหะที่สามารถตอบสนองความต้องการของลูกค้าได้อย่างครบครัน เนื่องจากมีการผลิตและจำหน่าย ผลิตภัณฑ์โลหะทุกประเภทและให้บริการที่เกี่ยวข้องกับโลหะอย่างหลากหลายตามความต้องการของลูกค้า (Made to Order) โดยใช้เครื่องจักรที่ทันสมัยและมีประสิทธิภาพสูงในการผลิต เพื่อเน้นคุณภาพของสินค้า และมีปณิธานการให้บริการที่ดีที่ สู้กับลูกค้า รวมถึงการจัดส่งที่ตรงเวลา

ปัจจุบันกลุ่มบริษัทมีกำลังการผลิตรวม 39,500 ตันต่อปี โดยมีโรงงานจำนวน 4 แห่ง ตั้งอยู่ในจังหวัดชลบุรี โดยโรงงาน แห่งแรก โรงงานแห่งที่สอง และโรงงานแห่งที่สาม มีกำลังการผลิตรวม 18,000 ตันต่อปี ดำเนินงานภายใต้การจัดการของ บจก.มาร์ค เวลด์ไวต์ โดยโรงงานแห่งแรกมีกำลังการผลิต 9,000 ตันต่อปี, โรงงานแห่งที่สองมีกำลังการผลิต 7,000 ตัน ต่อปี, และโรงงานแห่งที่สามมีกำลังการผลิต 2,000 ตันต่อปี ในส่วนของโรงงานแห่งที่สี่นั้น มีกำลังการผลิต 21,500 ตันต่อปี ดำเนินงานภายใต้การจัดการของ บจก.ซีดี สตีล โปรดักส์

### ณ 31 กรกฎาคม 2556 บริษัทย่อยมีรายละเอียดดังนี้

1. บจก.สยาม ไอโซ โปร มีทุนจดทะเบียน 154 ล้านบาท และปัจจุบันมีทุนจดทะเบียนที่เรียกชำระแล้ว 112 ล้านบาท ซึ่งบริษัทถือหุ้นร้อยละ 99.99 บริษัทดำเนินธุรกิจเกี่ยวกับการ นำเข้าอุปกรณ์และวัสดุที่ใช้ในโรงงานอุตสาหกรรมจากต่างประเทศมาจำหน่ายให้กับลูกค้าภายในประเทศ

2. บจก.มาร์ค เวลด์ไวต์ มีทุนจดทะเบียน 295 ล้านบาท และปัจจุบันมีทุนจดทะเบียนที่เรียกชำระแล้ว 280.20 ล้านบาท ซึ่งบริษัทถือหุ้นร้อยละ 99.99 บริษัทดำเนินธุรกิจเกี่ยวกับการ ผลิตและจำหน่ายผลิตภัณฑ์โลหะและผลิตภัณฑ์โลหะแปรรูป และชิ้นส่วนโลหะและให้บริการแปรรูปโลหะ

3. บจก.ซีดี สตีล โปรดักส์ มีทุนจดทะเบียน 270 ล้านบาท และปัจจุบันมีทุนจดทะเบียนที่เรียกชำระแล้ว 247.05 ล้านบาท ซึ่งบริษัทถือหุ้นร้อยละ 99.99 โดยได้เริ่มดำเนินการผลิตและ จำหน่ายผลิตภัณฑ์โลหะโครงสร้าง, ผลิตภัณฑ์โลหะที่เกี่ยวข้อง กับอุปกรณ์จัดเก็บและลำเลียง, และผลิตภัณฑ์ที่ทำจากโลหะ อื่นๆ เมื่อวันที่ 2 สิงหาคม 2553 ภายใต้เครื่องหมายการค้า “CITY STEEL” และได้รับการส่งเสริมการลงทุนจากสำนักงาน คณะกรรมการส่งเสริมการลงทุน (BOI) เมื่อวันที่ 23 ธันวาคม 2552 ตามบัตรส่งเสริมเลขที่ 2007(1)/2552

### รายละเอียดการดำเนินงานของกลุ่มบริษัท ณ 31 กรกฎาคม 2556 มีรายละเอียดดังนี้

1. บริษัท ซีดี สตีล จำกัด (มหาชน) เป็น Holding Company โดยดำเนินธุรกิจลงทุนในบริษัทย่อย 3 บริษัท คือ บริษัท สยาม ไอโซ โปร จำกัด, บริษัท มาร์ค เวลด์ไวต์ จำกัด, และ บริษัท ซีดี สตีล โปรดักส์ จำกัด

2. บริษัท สยาม ไอโซ โปร จำกัด ดำเนินธุรกิจจัดจำหน่าย วัสดุอุปกรณ์ที่ใช้ในโรงงานอุตสาหกรรมและดำเนินงานเกี่ยวกับการลงทุนของกลุ่มบริษัท

3. บริษัท มาร์ค เวลด์ไวต์ จำกัด ดำเนินธุรกิจเกี่ยวกับการ ผลิตและจำหน่ายโลหะและผลิตภัณฑ์โลหะแปรรูปและชิ้น ส่วนโลหะ และให้บริการแปรรูปโลหะ

4. บริษัท ซีดี สตีล โปรดักส์ จำกัด ดำเนินธุรกิจเกี่ยวกับการ ผลิตและจำหน่ายผลิตภัณฑ์โลหะโครงสร้าง, ผลิตภัณฑ์ โลหะที่เกี่ยวข้องกับอุปกรณ์จัดเก็บและลำเลียง, และผลิตภัณฑ์ โลหะอื่นๆ

## โครงสร้างของกลุ่มบริษัท ณ วันที่ 31 กรกฎาคม 2556 สามารถแสดงให้เห็นได้ดังนี้

### โครงสร้างการถือหุ้นของกลุ่มบริษัท ณ วันที่ 31 กรกฎาคม 2556

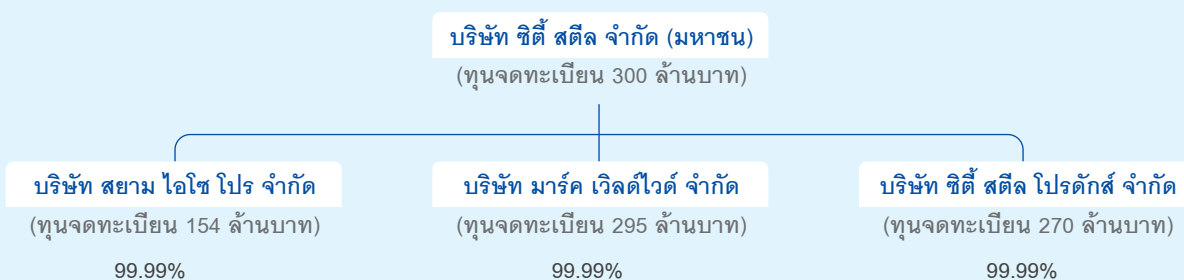

# ลักษณะการประกอบธุรกิจ

กลุ่มบริษัทประกอบธุรกิจผลิตและจำหน่ายผลิตภัณฑ์โลหะโครงสร้าง ผลิตภัณฑ์โลหะที่เกี่ยวข้องกับอุปกรณ์จัดเก็บและลำเลียง ผลิตภัณฑ์โลหะแปรรูป การจำหน่ายโลหะและชิ้นส่วนโลหะและให้บริการด้านโลหะครบวงจร ให้แก่ลูกค้าในประเทศและต่างประเทศ ภายใต้เครื่องหมายการค้า "CITY STEEL" ทั้งนี้กลุ่มบริษัทมีผู้บริหารเป็นชุดเดียวกัน แต่ได้มีการแบ่งการบริหารงานออกเป็นแต่ละสายงานและมีทีมงานในการขายและการผลิตรวมทั้งสายการผลิตแยกจากกัน โดยผลิตภัณฑ์ที่มีรูปแบบ คุณภาพและมาตรฐานเท่าเทียมกัน ทั้งนี้การผลิตและการให้บริการของกลุ่มบริษัทจะดำเนินการตามความต้องการของลูกค้า เช่น รูปแบบขนาด วัตถุประสงค์การใช้งาน เป็นต้น ซึ่งสินค้าและบริการนั้นจะเป็นการผลิตและให้บริการตามคำสั่งซื้อของลูกค้า (Made to Order) โดยในปี 2555/2556 กลุ่มบริษัทได้ใช้นโยบายในการแบ่งการดำเนินงานออกเป็น 4 สายงานธุรกิจ ดังนี้



1. สายงานผลิตและจำหน่ายผลิตภัณฑ์เกี่ยวกับงานโลหะ (Manufacturing of metal products) ดำเนินงานโดยบริษัท ชิตี สตีล โปรดักส์ จำกัด โดยมีการผลิตและจำหน่ายผลิตภัณฑ์ 3 ประเภท ดังนี้

1.1 ผลิตและจำหน่ายผลิตภัณฑ์เกี่ยวกับโลหะโครงสร้าง (Metal Fabrication) เป็นผลิตภัณฑ์ที่ใช้เพื่อจัดเก็บสิ่งของและสินค้าในโรงงานอุตสาหกรรม ซุปเปอร์สโตร์ ซึ่งรูปแบบ ขนาด ของผลิตภัณฑ์จะแตกต่างกันไปขึ้นอยู่กับความต้องการของลูกค้า เช่น ชั้นวางของแบบรับน้ำหนักมาก (Racking System) ชั้นลอยแบบประกอบได้ (Mezzanine Platform) ชั้นวางของแบบรับน้ำหนักเบา (Shelving System) เป็นต้น นอกจากนี้ ยังมีการผลิตผลิตภัณฑ์โลหะโครงสร้างของสิ่งปลูกสร้างต่างๆ ทั้งที่เป็นตัวอาคารภายนอกอาคารและภายในอาคาร เช่น โครงสร้างเสา โครงสร้างคาน โครงสร้างหลังคา โครงสร้างผนัง โครงสร้างบันได แบบเทพูน สำหรับงานก่อสร้างในรูปแบบต่างๆ เป็นต้น



ชั้นวางของแบบรับน้ำหนักมาก (Racking System)

ชั้นลอยแบบประกอบได้ (Mezzanine Platform)



ชั้นวางของแบบรับน้ำหนักเบา (Shelving System)

โครงสร้างของสิ่งปลูกสร้างต่างๆ ที่เป็นโลหะ

# ลักษณะการประกอบธุรกิจ

1.2 ผลิตและจำหน่ายผลิตภัณฑ์โลหะที่เกี่ยวข้องกับอุปกรณ์จัดเก็บและลำเลียง (Storage System and Material Handling Equipment) สามารถแบ่งผลิตภัณฑ์ได้เป็น 2 ลักษณะ ดังนี้

▶ **อุปกรณ์จัดเก็บ (Storage System)** เป็นผลิตภัณฑ์ที่ใช้งานเกี่ยวกับการจัดเก็บสิ่งของ โดยรูปแบบและขนาด จะแตกต่างกันไปขึ้นอยู่กับวัตถุประสงค์ในการใช้งานของลูกค้าแต่ละราย ตัวอย่างเช่น ชั้นวางของระบบเคลื่อนที่ได้ (Mobile Shelving System) ตู้เก็บของและตู้เก็บของแบบล็อกได้ (Cabinet & Locker)



ชั้นวางของระบบเคลื่อนที่ได้



ตู้เก็บของและตู้เก็บของแบบล็อกได้

▶ **อุปกรณ์ลำเลียง (Material Handling Equipment)** เป็นผลิตภัณฑ์ที่ใช้งานเกี่ยวกับการลำเลียงและเคลื่อนย้ายสินค้า ซึ่งส่วนใหญ่จะใช้สำหรับสายการผลิตในโรงงานอุตสาหกรรมหรือในสถานที่ที่ต้องมีการเคลื่อนย้ายสินค้า เช่น ชูปเปอร์มาร์เก็ต ชูปเปอร์สไตร์ และท่าเรือ เป็นต้น โดยรูปแบบและขนาดของผลิตภัณฑ์จะแตกต่างกันไปขึ้นอยู่กับวัตถุประสงค์ในการใช้งาน เช่น รถลำเลียงขึ้นงาน (Cart & Dolly) พาเลท (Pallet) แท่นลำเลียง (Conveyor System) แท่นเทียบทางลาด (Dock Equipment) เครื่องยกและเข็นสินค้า (Material Handling Equipment) เป็นต้น



รถลำเลียงขึ้นงาน



พาเลท



แท่นลำเลียง



แท่นเทียบทางลาด

# ลักษณะการประกอบธุรกิจ

1.3 ผลิตและจำหน่ายผลิตภัณฑ์โลหะอื่นๆ (Other Metal Products) เป็นผลิตภัณฑ์อื่นๆ ที่ทำด้วยโลหะ สำหรับวัตถุประสงค์ในการใช้งานโดยเฉพาะ อาทิ เฟอร์นิเจอร์ ป้ายจัดแสดงสินค้าและผลิตภัณฑ์ที่ใช้ในงานก่อสร้าง เป็นต้น



## 2. สายงานผลิตและจำหน่ายผลิตภัณฑ์สำเร็จรูปและงานบริการด้านโลหะแปรรูปครบวงจร (World class steel service center)

ดำเนินงานโดยบริษัท มาร์ค เวิลด์ไวด์ จำกัด โดยมีการผลิตและจำหน่ายผลิตภัณฑ์ 2 ประเภท ดังนี้

2.1 ผลิตและจำหน่ายผลิตภัณฑ์โลหะแปรรูปและให้บริการแปรรูปโลหะครบวงจร (First Class Steel Service) เป็นการบริการแปรรูปโลหะด้วยกระบวนการต่างๆ ตามความต้องการของลูกค้าที่จะนำไปใช้ในวัตถุประสงค์ต่างๆ โดยลูกค้าสามารถสั่งซื้อผลิตภัณฑ์โลหะแปรรูปหรือสามารถนำวัตถุดิบมาเองและสั่งงานบริการแปรรูปได้ ทั้งนี้บริษัทได้ให้บริการโดยใช้เครื่องจักรที่มีความเที่ยงตรงและมีประสิทธิภาพ เช่น งานตัดเลเซอร์ งานตัดตามแบบ งานพับ งานม้วน งานเจาะรู งานม้วน งานเชื่อม งานบากมุม งานขึ้นรูป งานตัดท่อ งานพันสี (สีฝุ่นสีน้ำมัน) เป็นต้น

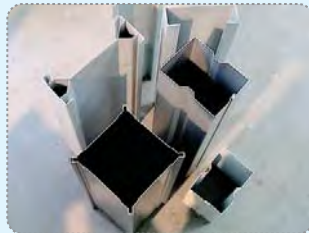

2.2 จำหน่ายโลหะและชิ้นส่วนโลหะ (Metal Trade) เป็นการจำหน่ายโลหะทุกประเภท ได้แก่ เหล็ก สแตนเลส อลูมิเนียม เป็นต้น โดยส่วนใหญ่จะเป็นการซื้อโลหะจากผู้จัดจำหน่ายในประเทศและจำหน่ายให้แก่ลูกค้าที่เป็นผู้ใช้โลหะรายสุดท้าย (End User) อย่างไรก็ตามหากลูกค้ามีความต้องการโลหะที่มีลักษณะและคุณสมบัติพิเศษจากต่างประเทศ กลุ่มบริษัทก็จะจัดหาเพื่อจำหน่ายให้กับลูกค้าต่อไปทั้งนี้ประเภทของโลหะที่บริษัทจัดจำหน่ายที่สำคัญ ได้แก่ เหล็กแผ่นดำ, เหล็กแผ่นลาย, สังกะสีแผ่นเรียบ, เหล็กแผ่นซิงค์, ท่อเฟอร์นิเจอร์, ท่อสแตนเลสสี่เหลี่ยม, เหล็กแผ่นขาว, ท่อเหล็กสี่เหลี่ยม, ท่อสแตนเลสกลม, สแตนเลสแผ่นเรียบ เป็นต้น



## 3. สายงานธุรกิจสนับสนุน (Supporting business)

เป็นสายงานที่รับผิดชอบเกี่ยวกับงานสนับสนุนองค์กรในด้านต่าง ๆ ได้แก่ งานด้านบัญชีการเงิน ทรัพยากรมนุษย์ ธุรการ งานสื่อสารขององค์กร และอื่น ๆ ซึ่งดำเนินงานโดยบริษัท



## 4. สายงานการลงทุน (Investment)

เป็นสายงานที่รับผิดชอบด้านการลงทุนในธุรกิจใหม่และการขยายธุรกิจ (New business expansion) ดำเนินงานโดย บริษัท สยาม ไอโซ โปร จำกัด

# ลักษณะการประกอบธุรกิจ

ณ วันที่ 31 กรกฎาคม 2556 กลุ่มบริษัทมีสถานประกอบการ 6 แห่ง ดังนี้

ชื่อกลุ่มบริษัท	ลักษณะ	ที่อยู่	กรรมสิทธิ์
บริษัท	อาคารสำนักงาน	88/3 หมู่ 4 ถนนบายพาส ตำบลหนองไม้	เช่า
	พื้นที่ประมาณ 576 ตารางเมตร	แดง อำเภอเมืองชลบุรี จังหวัดชลบุรี	
บจก.สยาม ไอโซ โพร	อาคารสำนักงาน	88/2 หมู่ 4 ถนนบายพาส ตำบลหนองไม้	เช่า
	พื้นที่ประมาณ 96 ตารางเมตร	แดง อำเภอเมืองชลบุรี จังหวัดชลบุรี	
บจก.มาร์ค เวิลด์ไวด์	อาคารโรงงานและสำนักงาน	41/58-61 หมู่ 1 ถนนบายพาส ตำบลบ้าน	บจก.มาร์ค เวิลด์ไวด์
	พื้นที่ประมาณ 8 ไร่ 69 ตารางวา	สวน อำเภอเมืองชลบุรี จังหวัดชลบุรี	เป็นเจ้าของกรรมสิทธิ์
	โรงงาน (สาขา 1)	120, 122/8 หมู่ 3 ถนนสุขุมวิท ตำบลบ้าน	เช่า
	พื้นที่ประมาณ 1,680 ตารางเมตร	สวน อำเภอเมืองชลบุรี จังหวัดชลบุรี	
บจก. มาร์ค เวิลด์ไวด์	โรงงาน (สาขา 2)	88/5 หมู่ 4 ถนนบายพาส ตำบลหนองไม้	เช่า
	พื้นที่ประมาณ 8,208 ตารางเมตร	แดง อำเภอเมืองชลบุรี จังหวัดชลบุรี	
บจก. ชิตี สตีล โปรดักส์	อาคารโรงงานและสำนักงาน	88/20 หมู่ 10 ถนนบายพาส ตำบลนาป่า	บจก. ชิตี สตีล โปรดักส์
	พื้นที่ประมาณ 23 ไร่	อำเภอเมืองชลบุรี จังหวัดชลบุรี	เป็นเจ้าของกรรมสิทธิ์

## โครงสร้างรายได้ของกลุ่มบริษัท

ที่มาของรายได้	ดำเนินงานโดย	ปี 2553/2554		ปี 2554/2555		ปี 2555/2556	
		(ส.ค.53 - ก.ค.54)		(ส.ค.54 - ก.ค.55)		(ส.ค.55 - ก.ค.56)	
		ล้านบาท	ร้อยละ	ล้านบาท	ร้อยละ	ล้านบาท	ร้อยละ
<b>จำหน่ายในประเทศ</b>							
• ผลิตและจำหน่ายผลิตภัณฑ์โลหะโครงสร้าง, ผลิตภัณฑ์โลหะ ที่เกี่ยวกับอุปกรณ์จัดเก็บและลำเลียง, และผลิตภัณฑ์โลหะ อื่น ๆ	กลุ่มบริษัท	275.57	53.31	504.16	69.23	476.94	68.02
• ผลิตและจำหน่ายโลหะและจำหน่ายผลิตภัณฑ์โลหะแปรรูป	กลุ่มบริษัท	220.07	42.57	218.46	30.00	211.89	30.22
• จำหน่ายวัสดุอุปกรณ์ที่ใช้ในโรงงานอุตสาหกรรม	กลุ่มบริษัท	0.00	0.00	0.12	0.02	0.01	0.00
<b>รวมรายได้จากในประเทศ</b>		<b>495.64</b>	<b>95.88</b>	<b>722.74</b>	<b>99.25</b>	<b>688.84</b>	<b>98.24</b>
<b>จำหน่ายต่างประเทศ</b>							
• ผลิตและจำหน่ายผลิตภัณฑ์โลหะโครงสร้าง, ผลิตภัณฑ์โลหะ ที่เกี่ยวกับอุปกรณ์จัดเก็บและลำเลียง, และผลิตภัณฑ์โลหะ อื่น ๆ	กลุ่มบริษัท	12.81	2.48	0.43	0.06	7.29	1.04
• ผลิตและจำหน่ายโลหะและจำหน่ายผลิตภัณฑ์โลหะแปรรูป	-	-	-	-	-	-	-
• จำหน่ายวัสดุอุปกรณ์ที่ใช้ในโรงงานอุตสาหกรรม	-	-	-	-	-	-	-
<b>รวมรายได้จากต่างประเทศ</b>		<b>12.81</b>	<b>2.48</b>	<b>0.43</b>	<b>0.06</b>	<b>7.29</b>	<b>1.04</b>
• รายได้อื่น ๆ	กลุ่มบริษัท	8.49	1.64	5.02	0.69	5.08	0.72
<b>รวมรายได้ทั้งสิ้น</b>		<b>516.94</b>	<b>100.00</b>	<b>728.19</b>	<b>100.00</b>	<b>701.21</b>	<b>100.00</b>

# ลักษณะการประกอบธุรกิจ

โครงสร้างรายได้แยกตามผลิตภัณฑ์

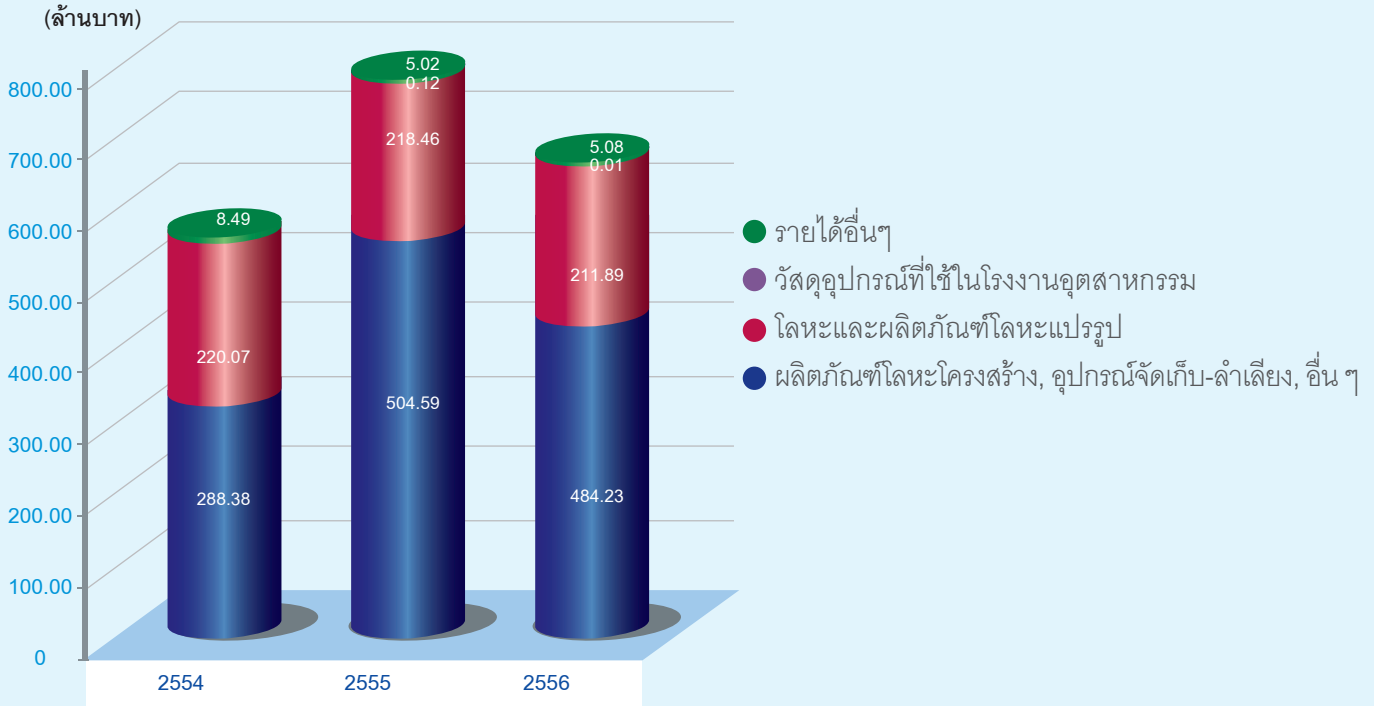

## ภาวะอุตสาหกรรมและการแข่งขัน

อุตสาหกรรมการผลิตผลิตภัณฑ์โลหะและบริการเกี่ยวกับโลหะ เป็นอุตสาหกรรมที่ต้องใช้ความรู้ ความสามารถ และความชำนาญ รวมทั้งประสบการณ์ของผู้ประกอบการอย่างมาก นอกจากนี้จะต้องการปรับปรุงเครื่องจักร เพื่อรองรับผลิตภัณฑ์ใหม่ที่จะเกิดขึ้นในอนาคต รวมทั้งการใช้เทคโนโลยีเครื่องจักรที่ทันสมัยในกระบวนการผลิตเพื่อเพิ่มประสิทธิภาพในการผลิต ยกยระดับคุณภาพสินค้า ลดการสูญเสียของวัตถุดิบและลดต้นทุนการผลิต นอกจากนี้ในอุตสาหกรรมการผลิตผลิตภัณฑ์โลหะนั้นยังเน้นการพัฒนาและออกแบบผลิตภัณฑ์ที่ตรงกับความต้องการของลูกค้ามากที่สุดและเป็นไปตามหลักวิศวกรรมรวมถึงไปถึงต้องผลิตสินค้าได้ทันตามเวลาที่ลูกค้ากำหนดและการบริการทั้งก่อนและหลังการขายที่ดีอีกด้วย

จากประสบการณ์ความรู้ความสามารถและความชำนาญของกลุ่มบริษัทในอุตสาหกรรมการผลิตผลิตภัณฑ์โลหะและบริการเกี่ยวกับโลหะที่มีมาอย่างยาวนานและต่อเนื่องกว่า 10 ปี ทำให้กลุ่มบริษัทเป็นผู้ประกอบธุรกิจเกี่ยวกับโลหะที่มีความหลากหลายและครบครันในด้านการจัดจำหน่ายโลหะ การผลิตและการบริการ ซึ่งจากการมุ่งเน้นความเป็นเลิศของผลิตภัณฑ์และบริการ รวมทั้งการจัดส่งตรงต่อเวลาตามนโยบายของกลุ่มบริษัท จึงทำให้ผลิตภัณฑ์ของกลุ่มบริษัทเป็นที่ยอมรับและได้รับความไว้วางใจจากลูกค้า ซึ่งประกอบด้วย 6 องค์ประกอบที่สำคัญดังนี้

## Quality

บริษัทมีนโยบายมุ่งสู่ความเป็นเลิศทางด้านคุณภาพผลิตภัณฑ์ โดยผลิตภัณฑ์ต้องมีความแข็งแรงทนทาน อายุการใช้งานยาวนาน สวยงาม มีความประณีตเรียบร้อย ซึ่งจะต้องมีการควบคุมคุณภาพในการผลิตทุกขั้นตอน

## Cost

บริษัทมีการบริหารต้นทุนผลิตภัณฑ์อย่างมีประสิทธิภาพ โดยการบริหารขั้นตอนการผลิตให้มีของเสียน้อยที่สุด รวมทั้งการบริหารวัตถุดิบในการผลิตให้เกิดประโยชน์ได้มากที่สุด

## Delivery

บริษัทได้ให้ความสำคัญกับการส่งมอบผลิตภัณฑ์ที่ตรงตามกำหนดเวลา

## Innovation / Design

บริษัทมีการให้คำปรึกษา ในการออกแบบผลิตภัณฑ์ เพื่อให้ตรงตามความต้องการของลูกค้ามากที่สุด และเป็นไปตามหลักวิศวกรรม

## Service

บริษัทมีความมุ่งมั่นที่จะให้บริการที่ดีทั้งก่อนและหลังการขาย เช่น การให้บริการติดตั้งผลิตภัณฑ์ การเข้าไปตรวจสอบการใช้งานหลังจากการติดตั้ง

## Brand

บริษัทผลิตและจำหน่ายผลิตภัณฑ์ภายใต้เครื่องหมายการค้า "CITY STEEL" โดยพยายามสร้างตราสินค้าให้เป็นที่รู้จักและยอมรับของลูกค้า

# ลักษณะการประกอบธุรกิจ

## ลักษณะลูกค้าและกลุ่มลูกค้าเป้าหมาย

ปัจจุบันกลุ่มบริษัทมีลูกค้าทั้งในประเทศและต่างประเทศ โดยลูกค้าส่วนใหญ่ของกลุ่มบริษัทเป็นลูกค้าในประเทศ

**1. ลูกค้าในประเทศ** ได้แก่ ผู้ใช้ผลิตภัณฑ์และบริการเกี่ยวกับโลหะทุกชนิด โดยกลุ่มลูกค้าส่วนใหญ่จะเป็นผู้ใช้ทางอุตสาหกรรมในกลุ่มอุตสาหกรรมต่างๆ ที่เป็นบริษัทขนาดกลางขึ้นไป เช่น กลุ่มยานยนต์ กลุ่มการเกษตรและอุตสาหกรรมอาหาร กลุ่มสินค้าอุปโภคและบริโภค กลุ่มธุรกิจการเงิน กลุ่มวัสดุดิบและสินค้าอุตสาหกรรม กลุ่มก่อสร้างและก่อสร้าง กลุ่มทรัพยากร กลุ่มบริการและกลุ่มเทคโนโลยี เป็นต้น ลูกค้าของกลุ่มบริษัทมีอยู่ในทุกภาคของประเทศไทย โดยกลุ่มบริษัทสามารถจัดส่งและติดตั้งผลิตภัณฑ์ได้ทั่วประเทศ ซึ่งความสัมพันธ์ของกลุ่มบริษัทกับกลุ่มลูกค้าถือได้ว่ามีความสัมพันธ์ที่ดีและที่ผ่านมามีลูกค้าส่วนใหญ่ จะมีจำนวนการสั่งซื้อผลิตภัณฑ์มากกว่า 1 ครั้ง (Repeat Order) ทั้งนี้ ณ 31 กรกฎาคม 2556 กลุ่มบริษัทมีฐานลูกค้าในประเทศกว่า 3,000 ราย ซึ่งอยู่ใน 25 กลุ่มอุตสาหกรรม ได้แก่

- ▶ กลุ่มธุรกิจการเกษตร
- ▶ กลุ่มอาหารและเครื่องดื่ม
- ▶ กลุ่มแฟชั่น
- ▶ กลุ่มการแพทย์
- ▶ กลุ่มเหมืองแร่
- ▶ กลุ่มธนาคาร
- ▶ กลุ่มพาณิชย์
- ▶ กลุ่มยานยนต์

- ▶ กลุ่มเทคโนโลยีสารสนเทศและการสื่อสาร
- ▶ กลุ่มวัสดุก่อสร้าง
- ▶ กลุ่มพัฒนาอสังหาริมทรัพย์
- ▶ กลุ่มบริการเฉพาะกิจ
- ▶ กลุ่มของใช้ส่วนตัวและเวชภัณฑ์
- ▶ กลุ่มสื่อและสิ่งพิมพ์
- ▶ กลุ่มเงินทุนและหลักทรัพย์
- ▶ กลุ่มปิโตรเคมีและเคมีภัณฑ์
- ▶ กลุ่มวัสดุอุตสาหกรรมและเครื่องจักร
- ▶ กลุ่มกระดาษและวัสดุการพิมพ์
- ▶ กลุ่มพลังงานและสาธารณูปโภค
- ▶ กลุ่มขนส่งและโลจิสติกส์
- ▶ กลุ่มของใช้ในครัวเรือนและสำนักงาน
- ▶ กลุ่มบรรจุภัณฑ์
- ▶ กลุ่มประกันภัยและประกันชีวิต
- ▶ กลุ่มการท่องเที่ยวและสนทนาการ
- ▶ กลุ่มชิ้นส่วนอิเล็กทรอนิกส์

**2. ลูกค้าต่างประเทศ** ลูกค้าต่างประเทศของกลุ่มบริษัทจะเป็นกลุ่มผู้ผลิตในอุตสาหกรรมชิ้นส่วนยานยนต์ และกลุ่มผู้ผลิตในอุตสาหกรรมต่างๆ และตัวแทนจำหน่าย โดยประเทศที่ส่งผลิตภัณฑ์ไปจำหน่าย ได้แก่ ออสเตรเลีย นิวซีแลนด์ ญี่ปุ่น มาเลเซีย เกาหลีใต้ จีน อินเดีย เวียดนาม และกลุ่มประเทศในทวีปยุโรป เป็นต้น โดยกลุ่มบริษัทได้สังเกตเห็นถึงศักยภาพของตลาดต่างประเทศที่มีกำลังซื้อสูงและได้พยายามเพิ่มช่องทางจำหน่ายในตลาดต่างประเทศให้มากขึ้น

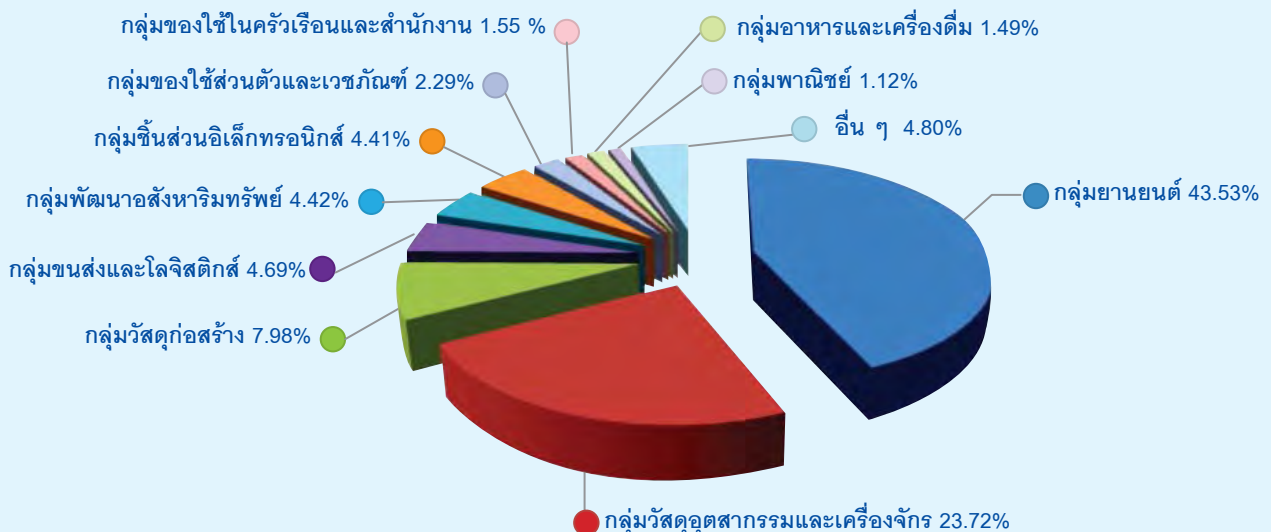

# ปัจจัยความเสี่ยง

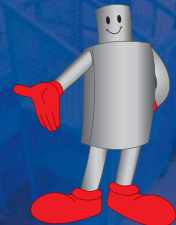

ปัจจัยความเสี่ยงที่อาจส่งผลกระทบต่อการดำเนินธุรกิจ สถานะการเงินและผลประกอบการของกลุ่มบริษัทสามารถ จำแนกได้ดังนี้

## ความเสี่ยงจากความผันผวนของราคาวัตถุดิบโลหะ

วัตถุดิบหลักที่ใช้ในการผลิตสินค้าของกลุ่มบริษัท ได้แก่ วัตถุดิบโลหะซึ่งประกอบไปด้วย เหล็กแผ่นดำ เหล็กแผ่นขาว เหล็กรูปพรรณ รวมถึงสแตนเลสและอลูมิเนียม ทั้งนี้ราคาโลหะ ดังกล่าวจะมีความผันแปรไปตามอุปสงค์และอุปทานของผู้ผลิตและผู้ใช้โลหะทั่วโลก รวมทั้งปัจจัยอื่น ๆ เช่น อัตราแลกเปลี่ยนเงิน อัตราภาษีนำเข้า และการกำหนดค่าธรรมเนียมพิเศษ (Surcharge) เป็นต้น โดยในปี 2554/2555 ปริมาณการใช้ วัตถุดิบดังกล่าวคิดเป็นร้อยละ 62.52 ของต้นทุนขาย และปี 2555/2556 ปริมาณการใช้วัตถุดิบดังกล่าวคิดเป็นร้อยละ 56.39 ของต้นทุนขาย ดังนั้นความเสี่ยงจากความผันผวนของ ราคาวัตถุดิบโลหะ จึงมีผลกระทบโดยตรงต่อต้นทุนขาย, ราย ได้จากการขาย ตลอดจนผลกำไรของกลุ่มบริษัท

อย่างไรก็ตาม การกำหนดราคาขายผลิตภัณฑ์ของกลุ่ม บริษัทนั้นขึ้นนโยบายต้นทุนบวกกำไร รวมทั้งกลุ่มบริษัทได้มีการติดตามการเปลี่ยนแปลงของราคาวัตถุดิบอย่างใกล้ชิดเพื่อ ประเมินสถานการณ์และแนวโน้มของราคาของวัตถุดิบดังกล่าว และนำมาพิจารณาประกอบการตัดสินใจในการสั่งซื้อและบริ หารจัดการปริมาณวัตถุดิบคงคลังซึ่งเป็นต้นทุนหลักของกลุ่ม บริษัทให้มีความเหมาะสม จากนโยบายการกำหนดราคาที่ดี และบริหารสินค้าคงคลังที่ดีทำให้กลุ่มบริษัทสามารถรักษาส่วน ต่างของกำไรได้ ดังนั้นการผันผวนของราคาวัตถุดิบโลหะจึงไม่ ส่งผลกระทบต่อการดำเนินงานของกลุ่มบริษัทอย่างมีนัยสำคัญ

## ความเสี่ยงจากภาวะเศรษฐกิจ

ในปี 2554/2555 ที่ผ่านมามาภาคเอกชนที่ได้รับผลกระทบจาก เหตุการณ์อุทกภัยได้มีการลงทุนเพื่อซ่อมแซมและปรับปรุง อาคารโรงงาน ตลอดจนการลงทุนในผลิตภัณฑ์โลหะโครงสร้าง เพื่อใช้ในการจัดเก็บสินค้า ภาครัฐก็ต้องเร่งฟื้นฟูพื้นที่ ที่ได้รับ ผลกระทบ และออกนโยบายต่างๆ เพื่อกระตุ้นเศรษฐกิจทำให้ เศรษฐกิจขยายตัวและมีการลงทุนเพิ่มมากขึ้น ทำให้มีความ ต้องการในผลิตภัณฑ์ที่เป็นสินค้าทุนและในกลุ่มของผลิตภัณฑ์ โลหะโครงสร้างและอุปกรณ์จัดเก็บและลำเลียงสินค้าเพิ่มมา กขึ้น ซึ่งส่งผลให้ผลประกอบการของกลุ่มบริษัทมีการปรับตัวดี ขึ้น อย่างไรก็ตามในปี 2555/2556 มาตรการกระตุ้นเศรษฐกิจ ดังกล่าวได้สิ้นสุดลง ประกอบกับแนวโน้มของเศรษฐกิจโลก

ก็ยังคงอยู่ในภาวะชะลอตัว จึงส่งผลกระทบต่อเศรษฐกิจภายในประเทศ โดยเฉพาะอย่างยิ่งกลุ่มอุตสาหกรรมยานยนต์และ กลุ่มอุตสาหกรรมบางกลุ่มที่มีการส่งสินค้าออกไปยังต่างประเทศ อย่างไรก็ตามการที่กลุ่มบริษัทมีผลิตภัณฑ์และบริการที่หลากหลายและได้มีการมุ่งเน้นพัฒนาและนำเสนอผลิตภัณฑ์ใหม่ๆ อยู่เสมอๆ ก็ทำให้กลุ่มบริษัทสามารถตอบสนองความต้องการ ของลูกค้าได้อย่างครบถ้วน รวมทั้งสามารถหาลูกค้ารายใหม่ๆ และขยายฐานลูกค้าจากที่มีอยู่ให้กว้างขวางมากยิ่งขึ้นครอบคลุมในทุกๆ กลุ่มอุตสาหกรรม ซึ่งหากกลุ่มอุตสาหกรรมใดมีการขยายตัวที่ลดลง กลุ่มบริษัทก็สามารถนำเสนอผลิตภัณฑ์ให้ กับกลุ่มลูกค้าในอุตสาหกรรมอื่นที่มีการขยายตัวเพิ่มขึ้นได้ทันที โดยในปัจจุบันกลุ่มบริษัทมีฐานลูกค้ากว่า 3,000 ราย กระจายอยู่ใน 25 กลุ่มอุตสาหกรรม ซึ่งการกระจายฐานลูกค้า ไปในทุกๆ กลุ่มอุตสาหกรรมนี้เอง ก็จะช่วยให้อุตสาหกรรม สามารถลดความเสี่ยงจากการที่ภาวะเศรษฐกิจชะลอตัวลง ได้บ้าง

## ความเสี่ยงจากการพึ่งพิงตลาดในประเทศ

ปัจจุบันกลุ่มบริษัทมีรายได้หลักมาจากการขายผลิตภัณฑ์ ให้กับลูกค้าภายในประเทศ โดยสัดส่วนรายได้จากลูกค้าภายในประเทศ ปี 2553/2554, ปี 2554/2555, และปี 2555/2556 เท่ากับร้อยละ 97.48, ร้อยละ 99.94, และร้อยละ 98.95 ตาม ลำดับ จากตัวเลขดังกล่าวจะเห็นได้ว่าสัดส่วนรายได้จากลูก ค้าในประเทศนั้นมีสัดส่วนค่อนข้างมาก ซึ่งหากภาวะเศรษฐกิจ และอุตสาหกรรมภายในประเทศเกิดการชะลอตัวอาจส่ง ผลกระทบต่อรายได้และผลกำไรของกลุ่มบริษัทได้ อย่างไรก็ตาม กลุ่มบริษัทก็ได้มีความพยายามที่จะเพิ่มกำลังการผลิตและ ขยายตลาดไปยังต่างประเทศให้มากขึ้น โดยได้มีการลงทุน เพิ่มในอาคารโรงงานและเครื่องจักรที่ใช้ในการผลิตผ่านทาง บริษัทย่อย และเพิ่มช่องทางการจัดจำหน่ายในต่างประเทศ ไม่ว่าจะเป็นการติดต่อกับลูกค้าในต่างประเทศโดยตรง หรือ ตัวแทนจัดจำหน่ายในต่างประเทศ รวมทั้งการออกงานแสดง สินค้าต่างๆ ซึ่งกลุ่มบริษัทก็จะดำเนินการอย่างรอบคอบและ มุ่งเน้นไปในประเทศที่เศรษฐกิจยังมีการขยายตัวได้ดี กลุ่ม บริษัทคาดว่า การเพิ่มกำลังการผลิตและการเพิ่มช่องทางจัด จำหน่ายในต่างประเทศดังกล่าวจะช่วยให้สามารถขยายฐาน ลูกค้าไปยังต่างประเทศได้มากขึ้น ซึ่งจะช่วยลดความเสี่ยงจาก การพึ่งพิงรายได้จากตลาดในประเทศลงได้ส่วนหนึ่ง



## ความเสี่ยงจากความไม่แน่นอนของรายได้

รายได้จากการขายผลิตภัณฑ์ของกลุ่มบริษัทที่มีความไม่แน่นอน เนื่องจากการขายของกลุ่มบริษัทเป็นการขายแบบโครงการ (project by project) และไม่มีสัญญาระยะเวลาขายกับลูกค้า เมื่อลูกค้าติดต่อและระบุความต้องการเบื้องต้นเข้ามาแต่ละครั้ง กลุ่มบริษัทจะให้คำปรึกษาและแนะนำเกี่ยวกับตัวผลิตภัณฑ์ ตามที่ลูกค้าต้องการ ทีมวิศวกรจะคำนวณโครงสร้างและการรับน้ำหนักและจะทำการประเมินราคาและเสนอราคาไปให้ลูกค้าเพื่อนำไปเปรียบเทียบกับผู้ผลิตรายอื่นๆ จากนั้นหากลูกค้าตัดสินใจสั่งซื้อ กลุ่มบริษัทจึงเริ่มดำเนินการผลิต ดังนั้นจึงเกิดความไม่แน่นอนของรายได้ ประกอบกับผลิตภัณฑ์ของกลุ่มบริษัทส่วนใหญ่ เช่น ชิ้นวางของในโกดัง แทนลำเลียงพาเลท และป้ายจัดแสดงสินค้า ฯลฯ จะใช้สำหรับสนับสนุนการปฏิบัติงานของลูกค้า แต่ไม่ใช่ชิ้นส่วนหรือวัตถุดิบหลักที่ลูกค้าต้องนำไปใช้เพื่อการผลิต จึงมีอายุการใช้งานที่ค่อนข้างนาน ดังนั้นลูกค้าแต่ละรายจึงมีความต้องการสั่งซื้อในลักษณะที่ไม่ต่อเนื่อง หรือนานๆ ครั้ง โดยอาจสั่งซื้อเมื่อมีโครงการก่อสร้างใหม่ มีการขยายพื้นที่โกดังจัดเก็บ ขยายอาคารโรงงานหรือสำนักงาน ซึ่งแต่ละครั้งจะมีระยะเวลาที่ไม่แน่นอน แต่อย่างไรก็ตามจากการที่กลุ่มบริษัทมีผลิตภัณฑ์ที่หลากหลาย จึงสามารถรองรับความต้องการจากหลายอุตสาหกรรม นอกจากนั้นกลุ่มบริษัทยังคงมีการศึกษาวิจัยและพัฒนาอย่างต่อเนื่องเพื่อปรับปรุงผลิตภัณฑ์เดิมและนำเสนอผลิตภัณฑ์ใหม่ให้กับลูกค้า ซึ่งมีความต้องการที่แตกต่างกันและเปลี่ยนแปลงไปตลอดเวลา

## ความเสี่ยงจากการให้เครดิตลูกค้า

ณ วันที่ 31 กรกฎาคม 2556 บริษัทมีลูกหนี้การค้าสุทธิเท่ากับ 105.67 ล้านบาท ซึ่งคิดเป็นร้อยละ 15.18 ของรายได้จากการขายและบริการ บริษัทมีระยะเวลาการเก็บหนี้เฉลี่ยในปี 2556 เท่ากับ 53.43 วัน ซึ่งบริษัทอาจมีความเสี่ยงในการเรียกเก็บเงินจากลูกหนี้การค้า และอาจทำให้บริษัทเกิดค่าใช้จ่ายในการติดตามหนี้ด้วย ถ้าลูกหนี้การค้าของบริษัทมีปัญหาในการดำเนินงานก็อาจส่งผลกระทบต่อผลกำไรและฐานะการเงินของบริษัทได้

อย่างไรก็ดี บริษัทมีการติดตามคุณภาพลูกหนี้อยู่อย่างสม่ำเสมอ และบริษัทยังได้ให้ความสำคัญในการพิจารณาการให้เครดิตกับลูกค้าอย่างเข้มงวด โดยทางบริษัทจะให้ผู้บริหารและผู้จัดการเป็นผู้พิจารณาอนุมัติการให้เครดิตร่วมกันเป็นลายลักษณ์อักษร โดยคำนึงถึงปัจจัยในด้านต่างๆ เช่น ลักษณะธุรกิจของลูกค้า, สถานะทางการเงิน, ปริมาณการสั่งซื้อสินค้า และประวัติการชำระหนี้ รวมถึงการเข้าพบและการพูดคุยกับ

ผู้บริหารของลูกค้า เพื่อให้บริษัทสามารถมั่นใจในการอนุมัติการให้เครดิตแก่ลูกค้าแต่ละราย และลดผลกระทบของความเสี่ยงจากการให้เครดิตลูกค้าให้มากที่สุด

## ความเสี่ยงจากการเข้ามาของผู้ประกอบการรายใหม่ที่มีศักยภาพ

ปัจจุบันกลุ่มบริษัทเป็นผู้ผลิตและจำหน่ายผลิตภัณฑ์โลหะโครงสร้าง ผลิตภัณฑ์โลหะที่เกี่ยวข้องกับอุปกรณ์จัดเก็บและลำเลียง ผลิตภัณฑ์โลหะแปรรูปและให้บริการแปรรูปโลหะครบวงจรในภาคตะวันออก ซึ่งลูกค้าของกลุ่มบริษัทมีอยู่ทั่วประเทศ ส่วนใหญ่กระจายอยู่ตามภาคตะวันออก กรุงเทพฯ และปริมณฑล รวมทั้งบริเวณใกล้เคียง โดยผู้ประกอบการที่ดำเนินธุรกิจใกล้เคียงกับบริษัทและบริษัทย่อย ส่วนใหญ่จะเป็นผู้ประกอบการรายเล็กๆ ที่กระจายอยู่ตามแหล่งชุมชนหรือเป็นผู้ประกอบการรายใหญ่ที่ผลิตและจำหน่ายผลิตภัณฑ์โลหะเช่นเดียวกัน แต่ยังไม่มีการผลิตผลิตภัณฑ์และการให้บริการที่ครบวงจรเช่นเดียวกับกลุ่มบริษัท จึงถือได้ว่ากลุ่มบริษัทเป็นผู้นำในอุตสาหกรรมนี้ แต่เนื่องจากการดำเนินธุรกิจเกี่ยวกับผลิตภัณฑ์โลหะมีการใช้เงินลงทุนที่ไม่สูงมากนัก หากในอนาคตมีผู้ประกอบการรายใหม่ที่มีศักยภาพในการดำเนินธุรกิจมีเครื่องจักรที่มีเทคโนโลยีทันสมัย มีระบบการจัดการที่ดีเข้ามาดำเนินธุรกิจเช่นเดียวกับกลุ่มบริษัทก็อาจมีผลกระทบต่อส่วนแบ่งการตลาดได้ แต่อย่างไรก็ตามการลงทุนในธุรกิจนี้ จะต้องอาศัยประสบการณ์และระยะเวลาในการสร้างการยอมรับจากลูกค้า รวมทั้งต้องมีการวางแผนและมีระบบการบริหารจัดการการผลิตที่ดี มีการพัฒนาผลิตภัณฑ์และปรับปรุงกระบวนการผลิตเพื่อให้เกิดประสิทธิภาพสูงขึ้นจึงจะสามารถอยู่รอดและสร้างผลกำไรในธุรกิจนี้ได้ ซึ่งกลุ่มบริษัทได้มีการสร้างความสัมพันธ์ที่ดีกับลูกค้า โดยเน้นการออกแบบและพัฒนาผลิตภัณฑ์ให้ตรงกับความต้องการของลูกค้า มีการส่งมอบที่ตรงเวลา และมีบริการที่ดีทั้งก่อนและหลังการขาย ทำให้ลูกค้าเกิดความประทับใจ จึงเป็นการรักษาฐานลูกค้าให้กลับมาซื้อผลิตภัณฑ์ของกลุ่มบริษัทต่อไป

## ความเสี่ยงจากอัตราแลกเปลี่ยน

ในปี 2555/2556 บริษัทมีการสั่งซื้อสินค้าจากต่างประเทศและมีการส่งออกสินค้าไปต่างประเทศเป็นเงินตราต่างประเทศ จึงทำให้บริษัทมีความเสี่ยงจากการผันผวนของอัตราแลกเปลี่ยนซึ่งที่ผ่านมามีบริษัทได้ลดผลกระทบจากอัตราแลกเปลี่ยน โดยการตรวจสอบและเฝ้าสังเกตการเปลี่ยนแปลงของค่าเงินอย่างใกล้ชิดอยู่ตลอดเวลา รวมทั้งการทำสัญญาซื้อขายเงินตราต่างประเทศล่วงหน้า (Forward Contract) หรือชำระหนี้ก่อนกำหนดโดยพิจารณาตามความเหมาะสมของกระแสเงินสด

# ปัจจัยความเสี่ยง

และสถานการณ์ในขณะนั้น

ในอนาคตบริษัทคาดว่าจะยังคงต้องสั่งซื้อสินค้าจากต่างประเทศ และส่งสินค้าไปขายในต่างประเทศต่อไป ดังนั้นบริษัทจะยังคงรักษานโยบายการลดผลกระทบจากความเสี่ยงในอัตราแลกเปลี่ยนโดยวิธีดังกล่าว ทั้งนี้จะพิจารณาจากความเหมาะสมของสถานการณ์ในขณะนั้น

**ความเสี่ยงจากกรณีที่บริษัทมีผู้ถือหุ้นรายใหญ่ถือหุ้นมากกว่าร้อยละ 50**

ณ วันที่ 16 ตุลาคม 2556 กลุ่มตระกูลพงศ์รัตนเดชาชัย

ถือหุ้นในบริษัทร้อยละ 72.92 ของจำนวนหุ้นที่จำหน่ายได้แล้วทั้งหมดของบริษัท จึงทำให้กลุ่มตระกูลพงศ์รัตนเดชาชัยสามารถควบคุมมติที่ประชุมผู้ถือหุ้นได้เกือบทั้งหมดไม่ว่าจะเป็นเรื่องการแต่งตั้งกรรมการหรือการขอมติในเรื่องอื่นที่ต้องใช้เสียงส่วนใหญ่ของที่ประชุมผู้ถือหุ้นยกเว้นเรื่องที่เกี่ยวข้องหรือข้อบังคับบริษัทกำหนดให้ต้องได้รับเสียง 3 ใน 4 ของที่ประชุมผู้ถือหุ้น ดังนั้นผู้ถือหุ้นรายอื่นจึงอาจไม่สามารถรวบรวมคะแนนเสียงเพื่อตรวจสอบและถ่วงดุลเรื่องของผู้ถือหุ้นใหญ่เสนอได้

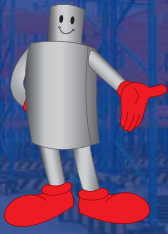

## โครงสร้างผู้ถือหุ้น

รายชื่อผู้ถือหุ้นรายใหญ่ที่ปรากฏในสมุดทะเบียนผู้ถือหุ้น ณ วันที่ 16 ตุลาคม 2556 มีดังนี้

รายชื่อผู้ถือหุ้นสูงสุด 10 รายแรก	จำนวนหุ้น	ร้อยละ
1. กลุ่มครอบครัววงศ์รัตนเดชาชัย	218,756,725	72.92
• บริษัท ดับบลิว เค พี แอสเซ็ท พลัส จำกัด <sup>1</sup>	166,500,00	55.50
• นายคมกริช วงศ์รัตนเดชาชัย	7,709,625	2.57
• นายวิบูลย์ วงศ์รัตนเดชาชัย	7,500,000	2.50
• นางเค็ง วงศ์รัตนเดชาชัย	7,500,000	2.50
• นายสาธิต วงศ์รัตนเดชาชัย	7,500,000	2.50
• นางสาวสุพัตรา วงศ์รัตนเดชาชัย	7,500,000	2.50
• นางอรรรณ วงศ์รัตนเดชาชัย	7,500,000	2.50
• นายบัณฑิต วงศ์รัตนเดชาชัย	7,047,100	2.35
2. บริษัท ไทยเอ็นวีดีอาร์ จำกัด	19,639,800	6.55
3. นายสุรเชษฐ์ กมลมงคลสุข	2,889,700	0.96
4. นายไพโรจน์ กอสุธารักษ์	2,239,500	0.75
5. นายสมบุญ วิชัยธนารักษ์	1,400,000	0.47
6. นายภาพงศ์ ปราโมชฯ	1,359,100	0.45
7. นายกอบคุณ เขียวปรีชา	1,155,700	0.39
8. นายทินกันต์ ไพร์มา	1,070,000	0.36
9. นายสมชาย งามวงษ์วาน	1,000,000	0.33
10. นายรุ่งโรจน์ นภาอัมพร	1,000,000	0.33
11. นายสนธยา เสริมศิริวัฒน์	958,200	0.32
<b>รวม</b>	<b>251,468,725</b>	<b>83.82</b>

หมายเหตุ <sup>1</sup> บจก.ดับบลิว เค พี แอสเซ็ท พลัส ถือหุ้นโดยกลุ่มครอบครัววงศ์รัตนเดชาชัย ในสัดส่วนร้อยละ 100

# โครงสร้างการจัดการ

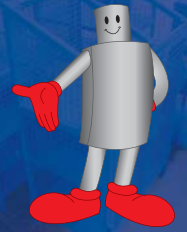

กลุ่มบริษัทมีคณะกรรมการ 3 ชุด ได้แก่ คณะกรรมการบริษัท คณะกรรมการบริหาร และคณะกรรมการตรวจสอบ โดยคณะกรรมการแต่ละชุดมีรายชื่อและขอบเขตอำนาจหน้าที่ ดังนี้

## คณะกรรมการบริษัท

- กรรมการที่ไม่ได้เป็นกรรมการบริหาร 1 ท่าน
- กรรมการที่เป็นกรรมการบริหาร 4 ท่าน
- กรรมการอิสระ 3 ท่าน

ณ วันที่ 31 กรกฎาคม 2556 คณะกรรมการบริษัทมีจำนวน 8 ท่าน ดังนี้

## ประธานกรรมการบริษัท

1. นายวิบูลย์ พงศ์รัตน์เดชาชัย

## รองประธานกรรมการบริษัท

2. นายคมกริช พงศ์รัตน์เดชาชัย

## กรรมการบริษัท

3. นายสาธิต พงศ์รัตน์เดชาชัย
4. นางสาวสุภัตรา พงศ์รัตน์เดชาชัย
5. นายเจริญพงษ์ องค์กรวงศ์สกุล
6. นายมานพ ชิวธนาสุนทร
7. นายอนุตร ตันตราภรณ์
8. นายภัทรธร ทัศนสุวรรณ

## กรรมการผู้มีอำนาจลงนามแทนบริษัท

กรรมการซึ่งมีอำนาจลงลายมือชื่อแทนบริษัท คือ นายวิบูลย์ พงศ์รัตน์เดชาชัย , นายคมกริช พงศ์รัตน์เดชาชัย , นายสาธิต พงศ์รัตน์เดชาชัย , นางสาวสุภัตรา พงศ์รัตน์เดชาชัย กรรมการสองคนในสี่คนนี้ลงลายมือชื่อร่วมกันและประทับตราสำคัญของบริษัท

## ขอบเขตอำนาจหน้าที่ของคณะกรรมการบริษัท

คณะกรรมการบริษัทมีหน้าที่เป็นตัวแทนของผู้ถือหุ้น และมีอำนาจในการจัดการ ดังนี้

1. ต้องปฏิบัติหน้าที่โดยใช้ความรู้ความสามารถ และประสบการณ์ให้เป็นประโยชน์ต่อการดำเนินธุรกิจของบริษัทให้เป็นไปตามกฎหมาย วัตถุประสงค์ และข้อบังคับบริษัทตลอดจนมติที่ประชุมผู้ถือหุ้นด้วยความซื่อสัตย์ สุจริต และระมัดระวังรักษาผลประโยชน์ของบริษัท
2. กำหนดทิศทางการดำเนินธุรกิจของบริษัทและควบคุมติดตามการดำเนินงานของบริษัท ให้ถูกต้องตามกฎระเบียบข้อบังคับของหน่วยงานราชการที่เกี่ยวข้อง มีการเปิดเผยข้อมูลอย่างเพียงพอให้ผู้ถือหุ้นและผู้ที่เกี่ยวข้องทุกฝ่าย และให้มี

การบริหารงานอย่างโปร่งใส รวมทั้งเกิดประโยชน์สูงสุดต่อผู้ถือหุ้น

3. กำกับดูแลฝ่ายจัดการให้ดำเนินการตามนโยบายที่กำหนดไว้อย่างมีประสิทธิภาพและแจ้งให้ฝ่ายจัดการนำเสนอเรื่องที่มีสาระสำคัญต่อการดำเนินงานของบริษัท รายการระหว่างบุคคลที่เกี่ยวข้องกันอื่นๆ ให้พิจารณาโดยให้เป็นไปตามกฎระเบียบข้อบังคับของสำนักงานกำกับหลักทรัพย์และตลาดหลักทรัพย์

4. จัดให้มีระบบการควบคุมภายใน และการตรวจสอบภายในที่มีประสิทธิภาพ โดยจัดให้มีฝ่ายตรวจสอบและดูแลการปฏิบัติงานภายในเป็นผู้ติดตามดำเนินการ และร่วมประสานงานกับคณะกรรมการตรวจสอบ

5. คณะกรรมการบริษัทอาจแต่งตั้งคณะกรรมการบริหารหรือกรรมการผู้จัดการ หรือมอบอำนาจให้บุคคลอื่นใดให้ดำเนินกิจการของบริษัทภายใต้การควบคุมของคณะกรรมการ โดยการมอบอำนาจดังกล่าว ต้องเป็นไปตามมติคณะกรรมการบริษัทที่มีกรรมการอิสระหรือกรรมการที่เป็นกรรมการตรวจสอบเข้าร่วมประชุม และหากกรรมการอิสระ หรือกรรมการที่เป็นกรรมการตรวจสอบคัดค้านการมอบอำนาจนั้น ต้องบันทึกความเห็นของกรรมการดังกล่าวในรายงานการประชุมให้ชัดเจน ทั้งนี้การมอบอำนาจดังกล่าว จะต้องกำหนดขอบเขตอำนาจหน้าที่และความรับผิดชอบของผู้รับมอบอำนาจไว้ อย่างชัดเจนและต้องไม่มีลักษณะเป็นการมอบอำนาจที่ทำให้ผู้รับมอบอำนาจสามารถอนุมัติรายการที่ตนหรือบุคคลที่อาจจะมี ความขัดแย้ง มีส่วนได้เสีย หรืออาจมีความขัดแย้งทางผลประโยชน์ในลักษณะอื่นใดกับบริษัทหรือบริษัทย่อย

6. มีความซื่อสัตย์ สุจริต มีจริยธรรม ในการดำเนินธุรกิจ มีความสนใจในกิจการของบริษัทที่ตนเองเป็นกรรมการอย่างแท้จริงและมีความตั้งใจที่จะดำเนินธุรกิจอย่างต่อเนื่อง

7. จะต้องมีความรับผิดชอบต่อผู้ถือหุ้นโดยสม่ำเสมอ ดำเนินงานโดยรักษาผลประโยชน์ของผู้ถือหุ้น มีการเปิดเผยข้อมูลต่อผู้ลงทุนอย่างถูกต้อง ครบถ้วน มีมาตรฐานและโปร่งใส

8. พิจารณาการอนุมัติแผนการดำเนินธุรกิจ รายงานประจำปี รวมทั้งการได้มา/จำหน่ายไปของสินทรัพย์ ซึ่งมีวงเงินเกินกว่าอำนาจอนุมัติของคณะกรรมการบริหาร รวมทั้งการอนุมัติแผนการร่วมทุนเพื่อขยายธุรกิจ และการอนุมัติเงินกู้ นอกเหนือจากเงินกู้เพื่อใช้เป็นเงินหมุนเวียน ซึ่งจะอนุมัติโดยคณะกรรมการบริหาร

ทั้งนี้การมอบอำนาจดังกล่าวข้างต้น กรรมการบริษัทจะต้องปฏิบัติตามข้อกำหนดและระเบียบวาระต่างๆ ที่ได้รับอนุมัติจากคณะกรรมการบริษัทและต้องไม่อนุมัติรายการใด ๆ ที่ตนเองหรือบุคคลที่อาจมีความขัดแย้งทางผลประโยชน์ มีส่วนได้ส่วนเสีย หรืออาจมีความขัดแย้งทางผลประโยชน์ในลักษณะอื่นใดกับบริษัทหรือบริษัทย่อย และจะต้องเปิดเผยรายการดังกล่าวต่อคณะกรรมการบริษัทเพื่อให้คณะกรรมการบริษัทพิจารณา โดยคณะกรรมการบริษัทได้กำหนดให้กรรมการผู้มีอำนาจลงลายมือชื่อผูกพันบริษัท มีอำนาจดำเนินการเรื่องต่างๆ ของกิจการได้เอง เว้นแต่อำนาจในการดำเนินการดังต่อไปนี้ จะกระทำไม่ได้ต่อเมื่อได้รับอนุมัติจากที่ประชุมผู้ถือหุ้นก่อน

1. เรื่องที่กฎหมายกำหนดให้ต้องได้มติที่ประชุมผู้ถือหุ้น เช่น การโอนหรือขายกิจการ การเพิ่มทุน การควบรวมบริษัท เป็นต้น

2. การทำรายการที่กรรมการมีส่วนได้ส่วนเสียและอยู่ในข่ายที่กฎหมายหรือข้อกำหนดของตลาดหลักทรัพย์แห่งประเทศไทยระบุให้ต้องได้รับการอนุมัติจากที่ประชุมผู้ถือหุ้น

และในกรณีดังต่อไปนี้จะต้องได้รับความเห็นชอบจากที่ประชุมคณะกรรมการและที่ประชุมผู้ถือหุ้นด้วยคะแนนเสียงไม่น้อยกว่า 3 ใน 4 ของจำนวนเสียงทั้งหมดของผู้ถือหุ้นซึ่งมาประชุมและมีสิทธิออกเสียงลงคะแนน

1. การขายหรือโอนกิจการของบริษัททั้งหมดหรือบางส่วนที่สำคัญให้แก่บุคคลอื่น

2. การซื้อหรือการรับโอนกิจการของบริษัทอื่นหรือบริษัทเอกชนมาเป็นของบริษัท

3. การทำ แก๊ซ หรือเลิกสัญญาเกี่ยวกับการให้เช่ากิจการของบริษัททั้งหมดหรือบางส่วนที่สำคัญ การมอบหมายให้บุคคลอื่นเข้าจัดการธุรกิจของบริษัท หรือการรวมกิจการกับบุคคลอื่นหรือนิติบุคคลอื่น โดยมีวัตถุประสงค์จะแบ่งกำไรขาดทุนกัน

4. การแก้ไขเพิ่มเติมหนังสือบริคณห์สนธิ หรือข้อบังคับบริษัท

5. การเพิ่มทุนหรือลดทุนจดทะเบียนของบริษัท

6. การเลิกบริษัท

7. การออกหุ้นกู้ของบริษัท

8. การควบรวมกิจการบริษัทกับบริษัทอื่น

## การสรรหากรรมการและผู้บริหาร

คณะกรรมการบริษัทประกอบด้วยกรรมการอย่างน้อย 5 คน และกรรมการไม่น้อยกว่ากึ่งหนึ่งของจำนวนกรรมการทั้งหมดนั้น ต้องมีถิ่นที่อยู่ในราชอาณาจักร

ทั้งนี้ในการประชุมสามัญประจำปีทุกครั้ง ตามข้อบังคับของบริษัทกำหนดให้กรรมการจำนวนหนึ่งในสามหรือในจำนวนที่ใกล้เคียงที่สุดกับจำนวนหนึ่งในสามของคณะกรรมการบริษัทจะต้องพ้นจากตำแหน่ง กรรมการที่ออกตามวาระนั้นๆ อาจได้รับการเลือกตั้งใหม่ได้ และกรรมการของบริษัทจะต้องเป็นผู้มีคุณสมบัติ และไม่มีลักษณะต้องห้ามตามกฎหมายกำหนดโดยกำหนดให้ที่ประชุมผู้ถือหุ้นเลือกตั้งกรรมการตามหลักเกณฑ์และวิธีการดังนี้

1. ผู้ถือหุ้นคนหนึ่งมีคะแนนเสียงเท่ากับหนึ่งหุ้นต่อหนึ่งเสียง

2. ผู้ถือหุ้นแต่ละคนจะใช้เสียงที่ตนมีอยู่ทั้งหมดตามข้อ 1 เพื่อเลือกตั้งบุคคลคนเดียวหรือหลายคนเป็นกรรมการก็ได้ แต่จะแบ่งคะแนนเสียงให้แก่ผู้ใดมากน้อยเพียงใดไม่ได้

3. บุคคลซึ่งได้รับคะแนนเสียงสูงสุดตามลำดับ จะได้รับการเลือกตั้งให้เป็นกรรมการเท่ากับจำนวนกรรมการบริษัทจะมีหรือจะพึงเลือกตั้งในครั้งนั้น ในกรณีที่บุคคลซึ่งได้รับการเลือกตั้งในลำดับถัดลงมา มีคะแนนเสียงเท่ากันเกินจำนวนกรรมการที่จะพึงมีหรือพึงเลือกตั้งในครั้งนั้น ให้ผู้เป็นประธานเป็นผู้ออกเสียงชี้ขาด

ในกรณีที่ตำแหน่งกรรมการว่างลงเพราะเหตุอื่นนอกเหนือไปจากการออกตามวาระ ให้คณะกรรมการเลือกบุคคลซึ่งมีคุณสมบัติและไม่มีลักษณะต้องห้ามตามกฎหมาย เข้าเป็นกรรมการแทนในการประชุมคณะกรรมการคราวถัดไปด้วยคะแนนเสียงไม่น้อยกว่า 3 ใน 4 ของจำนวนกรรมการที่ยังเหลืออยู่ เว้นแต่วาระของกรรมการจะเหลือน้อยกว่า 2 เดือน โดยบุคคลซึ่งได้รับการเลือกตั้งเป็นกรรมการแทนจะอยู่ในตำแหน่งกรรมการได้เพียงเท่าวาระที่เหลืออยู่ของกรรมการที่ตนเข้าไปแทน

ที่ประชุมผู้ถือหุ้นอาจลงมติให้กรรมการคนใดออกจากตำแหน่งก่อนถึงกำหนดตามวาระได้ด้วยคะแนนเสียงไม่น้อยกว่า 3 ใน 4 ของจำนวนผู้ถือหุ้น ซึ่งมาประชุมและมีสิทธิออกเสียง และมีหุ้นนับรวมกันได้ไม่น้อยกว่ากึ่งหนึ่งของจำนวนหุ้นที่ถือโดยผู้ถือหุ้นที่มาประชุมและมีสิทธิออกเสียง

# โครงสร้างการจัดการ

## การเข้าร่วมประชุมคณะกรรมการประจำปี 2555/2556

รายชื่อกรรมการ	ตำแหน่ง	การเข้าร่วมประชุมคณะกรรมการ / การประชุมคณะกรรมการทั้งหมด (ครั้ง)
1. นายวิบูลย์ พงศ์รัตนเดชาชัย	กรรมการบริษัท / ประธานกรรมการบริษัท	4 / 4
2. นายคมกริช พงศ์รัตนเดชาชัย	กรรมการบริษัท / ประธานเจ้าหน้าที่บริหาร	4 / 4
3. นายสาธิต พงศ์รัตนเดชาชัย	กรรมการบริษัท / กรรมการผู้จัดการ	4 / 4
4. นางสาวสุพัตรา พงศ์รัตนเดชาชัย	กรรมการบริษัท / ประธานเจ้าหน้าที่ฝ่ายการเงิน	4 / 4
5. นายเจริญพงษ์ องค์กรวงศ์สกุล	กรรมการบริษัท / รองกรรมการผู้จัดการ	4 / 4
6. นายมาณพ ชิวหนาสุนทร	กรรมการบริษัท / ประธานกรรมการตรวจสอบ	4 / 4
7. นายอนุตร ตันตราภรณ์	กรรมการบริษัท / กรรมการตรวจสอบ	3 / 4
8. นายภัทรธร ทิศนสุวรรณ	กรรมการบริษัท / กรรมการตรวจสอบ	4 / 4

### ค่าตอบแทนคณะกรรมการบริษัท

คณะกรรมการบริษัท	ปี 2553 / 2554		ปี 2554 / 2555		ปี 2555 / 2556	
	จำนวนเงิน (บาท)	ลักษณะค่าตอบแทน	จำนวนเงิน (บาท)	ลักษณะค่าตอบแทน	จำนวนเงิน (บาท)	ลักษณะค่าตอบแทน
1. นายวิบูลย์ พงศ์รัตนเดชาชัย	66,000.00	เบี้ยประชุม	66,000.00	เบี้ยประชุม	72,000.00	เบี้ยประชุม
2. นายคมกริช พงศ์รัตนเดชาชัย	-	-	-	-	-	-
3. นายสาธิต พงศ์รัตนเดชาชัย	-	-	-	-	-	-
4. นางสาวสุพัตรา พงศ์รัตนเดชาชัย	-	-	-	-	-	-
5. นายเจริญพงษ์ องค์กรวงศ์สกุล	-	-	-	-	-	-
6. นายมาณพ ชิวหนาสุนทร	66,000.00	เบี้ยประชุม	66,000.00	เบี้ยประชุม	72,000.00	เบี้ยประชุม
7. นายอนุตร ตันตราภรณ์	52,800.00	เบี้ยประชุม	52,800.00	เบี้ยประชุม	43,500.00	เบี้ยประชุม
8. นายภัทรธร ทิศนสุวรรณ	52,800.00	เบี้ยประชุม	52,800.00	เบี้ยประชุม	56,700.00	เบี้ยประชุม

## คณะกรรมการตรวจสอบ

ณ วันที่ 31 กรกฎาคม 2556 คณะกรรมการตรวจสอบมีจำนวน 3 ท่าน ดังนี้

1. นายมานพ ชิวหนาสุนทร ประธานกรรมการตรวจสอบ
2. นายอนุตร ตันตราภรณ์ กรรมการตรวจสอบ
3. นายภัทรธร ทัศนสุวรรณ กรรมการตรวจสอบ

โดยกรรมการตรวจสอบที่มีความรู้และประสบการณ์ในการสอบทานงบการเงินของบริษัท คือ นายมานพ ชิวหนาสุนทร ซึ่งปัจจุบันดำรงตำแหน่งเป็นประธานกรรมการตรวจสอบและเป็นผู้อำนวยการสำนักพัฒนาการจัดการอุตสาหกรรม กรมส่งเสริมอุตสาหกรรม

## ขอบเขตอำนาจหน้าที่ของคณะกรรมการตรวจสอบ

คณะกรรมการตรวจสอบ มีหน้าที่และรับผิดชอบตามข้อกำหนดและหลักเกณฑ์ของคณะกรรมการกำกับหลักทรัพย์และตลาดหลักทรัพย์ และตลาดหลักทรัพย์แห่งประเทศไทย และรายงานตรงต่อคณะกรรมการบริษัท

1. สอบทานให้กลุ่มบริษัทมีการรายงานทางการเงินอย่างถูกต้องและเปิดเผยอย่างเพียงพอ โดยการประสานงานกับผู้สอบบัญชีภายนอก และผู้บริหารที่รับผิดชอบจัดทำรายงานทางการเงินทั้งรายไตรมาสและประจำปี คณะกรรมการตรวจสอบอาจเสนอแนะให้ผู้สอบบัญชีสอบทานหรือตรวจสอบรายการใดๆ ที่เห็นว่าจำเป็นและเป็นเรื่องสำคัญในระหว่างตรวจสอบบัญชีของบริษัทได้

2. สอบทานให้กลุ่มบริษัทมีระบบการควบคุมภายในและการตรวจสอบภายในที่เหมาะสมและมีประสิทธิผล โดยสอบทานร่วมกับผู้สอบบัญชีภายนอกและผู้ตรวจสอบภายใน และพิจารณาความเป็นอิสระของหน่วยงานตรวจสอบภายใน ตลอดจนให้ความเห็นชอบในการพิจารณา แต่งตั้ง โยกย้าย เลิกจ้างหัวหน้าหน่วยงานตรวจสอบภายใน หรือหน่วยงานอื่นใดที่รับผิดชอบเกี่ยวกับการตรวจสอบภายใน

3. สอบทานการปฏิบัติงานของกลุ่มบริษัทให้เป็นไปตามกฎหมายว่าด้วยหลักทรัพย์และตลาดหลักทรัพย์ ข้อกำหนดของตลาดหลักทรัพย์แห่งประเทศไทย และกฎหมายที่เกี่ยวข้องกับธุรกิจของกลุ่มบริษัท

4. พิจารณาคัดเลือกและเสนอแต่งตั้งบุคคล ซึ่งมีความเป็นอิสระเพื่อทำหน้าที่เป็นผู้สอบบัญชีของกลุ่มบริษัท รวมถึงพิจารณาเสนอคำตอบแทนของผู้สอบบัญชี โดยคำนึงถึงความน่าเชื่อถือ ความเพียงพอของทรัพยากรและปริมาณงานตรวจสอบของสำนักงานตรวจสอบบัญชีนั้น รวมถึงประสบการณ์ของบุคลากรที่ได้รับมอบหมายให้ทำการตรวจสอบบัญชีของกลุ่มบริษัท รวมทั้งเข้าร่วมประชุมกับผู้สอบบัญชีโดยไม่มีฝ่าย

จัดการเข้าร่วมประชุมด้วยอย่างน้อยปีละ 1 ครั้ง

5. พิจารณารายการที่เกี่ยวข้องกันหรือรายการที่อาจมีความขัดแย้งทางผลประโยชน์นี้ให้เป็นไปตามกฎหมายและข้อกำหนดของตลาดหลักทรัพย์ ทั้งนี้เพื่อให้ความมั่นใจว่ารายการดังกล่าวมีความถูกต้อง ครบถ้วน สมเหตุสมผลและเป็นประโยชน์สูงสุดต่อกลุ่มบริษัท

6. จัดทำรายงานกิจกรรมของคณะกรรมการตรวจสอบ โดยเปิดเผยไว้ในรายงานประจำปีของบริษัท ซึ่งรายงานดังกล่าวลงนามโดยประธานกรรมการตรวจสอบ รายงานดังกล่าวควรประกอบด้วยข้อมูลต่อไปนี้

- ▶ ความเห็นเกี่ยวกับกระบวนการจัดทำและการเปิดเผยข้อมูลในรายงานทางการเงินของบริษัทถึงความถูกต้อง ครบถ้วน เป็นที่เชื่อถือได้
- ▶ ความเห็นเกี่ยวกับความเพียงพอของระบบการควบคุมภายในของบริษัท
- ▶ ความเห็นเกี่ยวกับการปฏิบัติตามกฎหมายว่าด้วยหลักทรัพย์และตลาดหลักทรัพย์ ข้อกำหนดของตลาดหลักทรัพย์แห่งประเทศไทย หรือกฎหมายที่เกี่ยวข้องกับธุรกิจของบริษัท
- ▶ เหตุผลที่เชื่อว่าผู้สอบบัญชีของบริษัทเหมาะสมที่จะได้รับการแต่งตั้งต่อไปอีกวาระหนึ่ง
- ▶ ความเห็นเกี่ยวกับรายการที่อาจมีความขัดแย้งทางผลประโยชน์
- ▶ จำนวนการประชุมคณะกรรมการตรวจสอบและการเข้าร่วมประชุมของกรรมการตรวจสอบแต่ละท่าน
- ▶ ความเห็นหรือข้อสังเกตโดยรวมที่คณะกรรมการตรวจสอบได้รับจากการปฏิบัติหน้าที่ตามกฎหมาย
- ▶ รายงานอื่นใดที่เห็นว่าผู้ถือหุ้นและผู้ลงทุนทั่วไปควรทราบภายใต้ขอบเขตหน้าที่และความรับผิดชอบที่ได้รับมอบหมายจากคณะกรรมการบริษัท

7. ปฏิบัติการอื่นใดตามที่คณะกรรมการบริษัทมอบหมายและคณะกรรมการตรวจสอบเห็นชอบด้วย เช่น ทบทวนนโยบายการบริหารทางการเงินและการบริหารความเสี่ยง ทบทวนการปฏิบัติตามจรรยาบรรณทางธุรกิจของกลุ่มบริษัท ทบทวนร่วมกับผู้บริหารของกลุ่มบริษัทในรายงานสำคัญ ที่ต้องเสนอต่อสาธารณชนตามที่กฎหมายบัญญัติ ได้แก่ บทรายงานและการวิเคราะห์ของฝ่ายบริหาร เป็นต้น

8. คณะกรรมการตรวจสอบอาจแสวงหาความเห็นที่เป็นอิสระจากที่ปรึกษาทางวิชาชีพอื่นใด เมื่อเห็นว่าจำเป็นด้วยค่าใช้จ่ายของบริษัท

## หลักเกณฑ์ในการคัดเลือกและคุณสมบัติของกรรมการอิสระและกรรมการตรวจสอบ

ถึงแม้ว่าบริษัทไม่มีคณะกรรมการสรรหาเพื่อคัดเลือกบุคคล

# โครงสร้างการจัดการ

ที่จะดำรงตำแหน่งกรรมการอิสระ และกรรมการตรวจสอบ อย่างไรก็ตามบริษัทได้กำหนดแนวทางและหลักเกณฑ์ในการแต่งตั้งกรรมการอิสระและกรรมการตรวจสอบ โดยคณะกรรมการบริษัทจะเป็นผู้พิจารณาคัดเลือก โดยใช้เกณฑ์ความสามารถ ประสบการณ์ วิชาชีพ และความน่าเชื่อถือ แล้วนำเสนอต่อที่ประชุมผู้ถือหุ้นให้พิจารณาคุณสมบัติและความเหมาะสม และให้ที่ประชุมผู้ถือหุ้นเป็นผู้แต่งตั้งกรรมการอิสระและกรรมการตรวจสอบ โดยให้มีวาระการดำรงตำแหน่งคราวละ 2 ปี ซึ่งกรรมการอิสระและกรรมการตรวจสอบที่พ้นจากตำแหน่งตามวาระ อาจได้รับการแต่งตั้งใหม่อีกได้ ทั้งนี้กรรมการอิสระและกรรมการตรวจสอบต้องมีคุณสมบัติ ดังนี้

1. มีกรรมการอิสระอย่างน้อยหนึ่งในสามของจำนวนกรรมการทั้งหมดของบริษัท แต่ต้องไม่น้อยกว่า 3 คน

2. กรรมการอิสระแต่ละคนของบริษัท ต้องเป็นไปตามหลักเกณฑ์ ดังต่อไปนี้

1) ถือหุ้นไม่เกินร้อยละ 1 ของจำนวนหุ้นที่มีสิทธิออกเสียงทั้งหมดของบริษัท บริษัทใหญ่ บริษัทย่อย บริษัทร่วม หรือนิติบุคคลที่อาจมีความขัดแย้ง

2) ไม่เป็นหรือเคยเป็นกรรมการที่มีส่วนร่วมบริหารงาน ลูกจ้าง พนักงาน ที่ปรึกษาที่ได้รับเงินประจำ หรือผู้มีอำนาจควบคุมของบริษัท บริษัทใหญ่ บริษัทย่อย บริษัทร่วม บริษัทย่อยลำดับเดียวกัน หรือนิติบุคคลที่อาจมีความขัดแย้ง เว้นแต่ได้พ้นจากการมีลักษณะดังกล่าวมาแล้วไม่น้อยกว่า 2 ปี ก่อนวันที่ยื่นคำอนุญาตต่อสำนักงาน

3) ไม่เป็นบุคคลที่มีความสัมพันธ์ทางสายโลหิตหรือการจดทะเบียนทางกฎหมาย ในลักษณะที่เป็นบิดา มารดา พี่น้อง และบุตร รวมทั้งคู่สมรสของบุตร ของผู้บริหาร ผู้ถือหุ้นรายใหญ่ ผู้มีอำนาจควบคุมของบริษัท หรือบริษัทย่อย

4) ไม่มีหรือเคยมีความสัมพันธ์ทางธุรกิจกับบริษัท บริษัทใหญ่ บริษัทย่อย บริษัทร่วม หรือนิติบุคคลที่อาจมีความขัดแย้ง และไม่เป็นผู้ถือหุ้นรายใหญ่

5) ไม่เป็นหรือเคยเป็นผู้สอบบัญชีของบริษัท บริษัทใหญ่ บริษัทย่อย บริษัทร่วม หรือนิติบุคคลที่อาจมีความขัดแย้ง และไม่เป็นผู้ถือหุ้นรายใหญ่

6) ไม่เป็นหรือเคยเป็นผู้ให้บริการทางวิชาชีพใดๆ ซึ่งรวมถึงการให้บริการทางการเงิน ซึ่งได้รับค่าบริการเกิน 2 ล้านบาทต่อปี จากบริษัท บริษัทใหญ่ บริษัทย่อย บริษัทร่วม หรือนิติบุคคลที่อาจขัดแย้ง

7) ไม่เป็นกรรมการที่ได้รับการแต่งตั้งขึ้นเพื่อเป็นตัวแทนของกรรมกรของบริษัท ผู้ถือหุ้นรายใหญ่ หรือผู้ถือหุ้นซึ่งเป็นผู้ที่เกี่ยวข้องกับผู้ถือหุ้นรายใหญ่ของบริษัท

8) ไม่มีลักษณะอื่นใดที่ทำให้ไม่สามารถให้ความเห็นอย่างเป็นทางการเกี่ยวกับการดำเนินการของบริษัท

## คณะกรรมการบริหาร

ณ วันที่ 31 กรกฎาคม 2556 คณะกรรมการบริหารมีทั้งหมด 4 ท่าน ดังนี้

### ประธานกรรมการบริหาร

1. นายคมกริช พงศ์รัตนเดชาชัย

### กรรมการบริหาร

2. นายสาธิต พงศ์รัตนเดชาชัย

3. นางสาวสุพัตรา พงศ์รัตนเดชาชัย

4. นายเจริญพงษ์ อังคังศ์สกุล

## ขอบเขตอำนาจหน้าที่ของคณะกรรมการบริหาร

1. มีอำนาจสั่งการ วางแผนและดำเนินกิจการของบริษัท ให้เป็นไปตามนโยบายที่คณะกรรมการกำหนด

2. กำหนดกลยุทธ์ในการดำเนินธุรกิจของกลุ่มบริษัท

3. กำหนดแผน และแนวทางเกี่ยวกับการลงทุนและการระดมทุนตามนโยบายของกลุ่มบริษัท

4. พิจารณาวาระต่างๆ ก่อนเสนอขออนุมัติจากคณะกรรมการบริษัท

5. มีอำนาจจ้าง แต่งตั้ง ปลดออก ให้ออก ไล่ออก กำหนดอัตราค่าจ้าง ให้บำเหน็จรางวัล ปรับขึ้นเงินเดือน ค่าตอบแทนโบนัส สำหรับพนักงานระดับผู้จัดการฝ่ายขึ้นไป

6. มีอำนาจพิจารณากำหนดสวัสดิการพนักงานให้เหมาะสมกับสภาพการณ์ ประเพณี และสอดคล้องกับกฎหมายที่ใช้อยู่

7. มีอำนาจอนุมัติการลงทุน การซื้อขายทรัพย์สินถาวรของกลุ่มบริษัท การจัดซื้อจัดจ้าง การกู้ยืมเงิน การให้กู้ยืมเงิน การเข้าทำสัญญา หรือการทำนิติกรรมใดๆ ที่เกี่ยวข้องกับธุรกิจการค้าโดยปกติและเป็นไปตามวัตถุประสงค์ของกลุ่มบริษัท ภายในวงเงินที่กำหนดไว้ในระเบียบบริษัทว่าด้วยอำนาจและดำเนินการของบริษัท

ทั้งนี้ การมอบหมายอำนาจหน้าที่และความรับผิดชอบของคณะกรรมการบริหารดังกล่าวข้างต้นนั้น จะไม่รวมถึงอำนาจและ/หรือ การมอบอำนาจช่วงในการอนุมัติรายการใดที่ตนหรือผู้รับมอบอำนาจช่วง หรือบุคคลที่อาจมีความขัดแย้ง (ตามที่นิยามไว้ในประกาศคณะกรรมการกำกับหลักทรัพย์และตลาดหลักทรัพย์) มีส่วนได้เสีย หรือผลประโยชน์ในลักษณะอื่นใดขัดแย้งกับบริษัท หรือบริษัทย่อยของบริษัท ซึ่งการอนุมัติรายการในลักษณะดังกล่าวจะต้องเสนอต่อที่ประชุมคณะกรรมการ และ/หรือที่ประชุมผู้ถือหุ้น (แล้วแต่กรณี) เพื่อพิจารณาอนุมัติรายการดังกล่าว ตามที่ข้อบังคับของบริษัท หรือกฎหมายที่เกี่ยวข้องกำหนด



# โครงสร้างการจัดการ

## รายชื่อคณะผู้บริหาร

1. นายคมกริช	พงศรััตนเดชาชัย	ประธานเจ้าหน้าที่บริหาร
2. นายสาธิต	พงศรััตนเดชาชัย	กรรมการผู้จัดการ
3. นางสาวสุพัตรา	พงศรััตนเดชาชัย	รองกรรมการผู้จัดการ / ประธานเจ้าหน้าที่ฝ่ายการเงิน
4. นายเจริญพงษ์	องค์วงศ์สกุล	รองกรรมการผู้จัดการ
5. นางสาววลัยลักษณ์	คูหเพ็ญแสง	ผู้จัดการทั่วไป สายงานปฏิบัติการ
6. นางสาวบุญทิพย์	เพ็ชรรุย	ผู้จัดการทั่วไป สายงานสนับสนุน / ผู้จัดการฝ่ายบัญชีและการเงิน

## โครงสร้างการบริหารจัดการของบริษัท ณ วันที่ 31 กรกฎาคม 2556

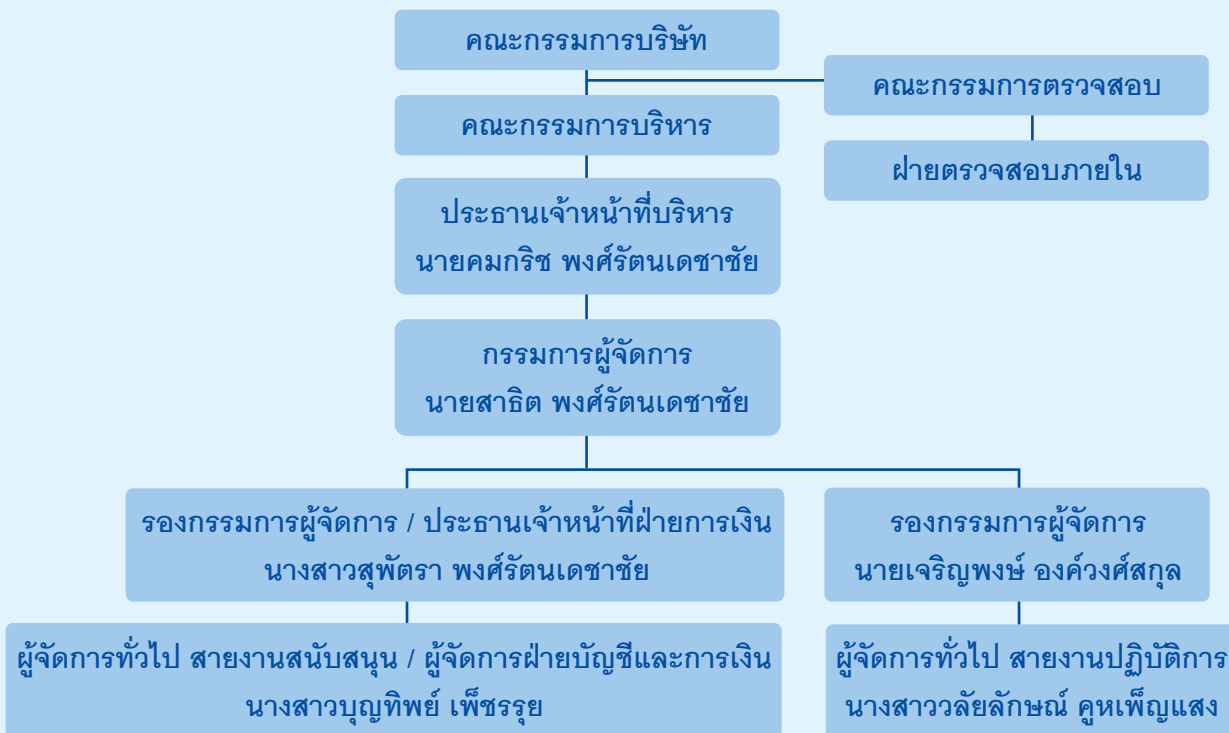

## เลขานุการบริษัท

- นางปาริชาติ พงศรััตนเดชาชัย

## ค่าตอบแทนผู้บริหาร

	ปี 2553 / 2554		ปี 2554 / 2555		ปี 2555 / 2556	
	จำนวนราย	ค่าตอบแทน (ล้านบาท)	จำนวนราย	ค่าตอบแทน (ล้านบาท)	จำนวนราย	ค่าตอบแทน (ล้านบาท)
เงินเดือนรวม	6	7.16	6	7.15	6	7.23
โบนัสรวม	6	0.74	6	0.75	6	0.76
<b>รวม</b>	<b>6</b>	<b>7.90</b>	<b>6</b>	<b>7.90</b>	<b>6</b>	<b>8.00</b>

# โครงสร้างการจัดการ

รายละเอียดเกี่ยวกับผู้บริหารและผู้อำนวยการผู้มีอำนาจควบคุมของบริษัท ซิตี สเตล จำกัด (มหาชน) ณ วันที่ 31 กรกฎาคม 2556

ลำดับ	ชื่อ - สกุล	อายุ (ปี)	คุณวุฒิการศึกษา / สถาบัน	%การถือหุ้น	ความสัมพันธ์	พ.ศ.	ตำแหน่ง	บริษัท / หน่วยงาน
1	นายวิบูลย์ พงศ์รัตน์เดชาชัย	69	- ไม่ระบุ - หลักสูตร Director Accreditation Program (DAP) รุ่นที่ 26/2004 สมาคมส่งเสริมสถาบันกรรมการบริษัทไทย	2.50	บิดา	2538 - ปัจจุบัน	ประธานกรรมการ	บริษัท ซิตี สเตล จำกัด (มหาชน)
2	นายคมกริช พงศ์รัตน์เดชาชัย	41	- ปริญญาโทบริหารธุรกิจ Strayer University, USA - ปริญญาตรีบริหารธุรกิจ มหาวิทยาลัยอีสต์อีสัมป์เต็ย - หลักสูตร Director Accreditation Program (DAP) รุ่นที่ 27/2004 สมาคมส่งเสริมสถาบันกรรมการบริษัทไทย	2.57	บุตรนายวิบูลย์	2545 - ปัจจุบัน 2538 - ปัจจุบัน	กรรมการและประธานเจ้าหน้าที่บริหาร ประธานกรรมการบริหาร	บริษัท ซิตี สเตล จำกัด (มหาชน) บริษัท ซิตี สเตล จำกัด (มหาชน)
3	นายสวัสดิ์ พงศ์รัตน์เดชาชัย	38	- ปริญญาโทบริหารธุรกิจ Shenandoah University, USA - ปริญญาตรีบริหารธุรกิจ มหาวิทยาลัยอีสต์อีสัมป์เต็ย - หลักสูตร Director Accreditation Program (DAP) รุ่นที่ 26/2004 สมาคมส่งเสริมสถาบันกรรมการบริษัทไทย	2.50	บุตรนายวิบูลย์	2545 - ปัจจุบัน 2545 - ปัจจุบัน	กรรมการและกรรมการผู้จัดการ กรรมการบริหาร	บริษัท ซิตี สเตล จำกัด (มหาชน) บริษัท ซิตี สเตล จำกัด (มหาชน)
4	นางสาวสุพัตรา พงศ์รัตน์เดชาชัย	31	- ปริญญาโทบริหารธุรกิจ San Francisco State University, USA - ปริญญาตรีบริหารธุรกิจ มหาวิทยาลัยอีสต์อีสัมป์เต็ย - หลักสูตร Director Accreditation Program (DAP) รุ่นที่ 26/2004 สมาคมส่งเสริมสถาบันกรรมการบริษัทไทย	2.50	บุตรนายวิบูลย์	2546 - ปัจจุบัน 2546 - ปัจจุบัน	กรรมการและรองกรรมการผู้จัดการ กรรมการบริหาร	บริษัท ซิตี สเตล จำกัด (มหาชน) บริษัท ซิตี สเตล จำกัด (มหาชน)

# โครงสร้างการจัดการ

รายละเอียดเกี่ยวกับผู้บริหารและผู้มีอำนาจควบคุมของบริษัท ซิตี สติล จำกัด (มหาชน) ณ วันที่ 31 กรกฎาคม 2556 (ต่อ)

ลำดับ	ชื่อ - สกุล	อายุ (ปี)	คุณวุฒิการศึกษา / สถาบัน	%การถือหุ้น	ความสัมพันธ์	พ.ศ.	ตำแหน่ง	บริษัท / หน่วยงาน
5	นายเจริญพงษ์ อดังค์สกุล	35	- บริญญัตริศวิศวกรรมศาสตร์ สาขาไฟฟ้ากำลัง มหาวิทยาลัยเทคโนโลยีพระจอมเกล้าธนบุรี - หลักสูตร Director Accreditation Program (DAP) รุ่นที่ 61/2007 สมาคมส่งเสริมสถาบันกรรมการบริษัทไทย	0.30	น้องภรรยา นายคณกรวิช	2548 - ปัจจุบัน	กรรมการและรองกรรมการผู้จัดการ	บริษัท ซิตี สติล จำกัด (มหาชน)
6	นายมานพ ชิวธนาสุนทร	58	- บริญญาโทพัฒนาลังคคม มหาวิทยาลัยเกษตรศาสตร์ - บริญญัตริศเศรษฐศาสตร์การคลัง มหาวิทยาลัยรามคำแหง - หลักสูตร Director Accreditation Program (DAP) รุ่นที่ 27/2004 สมาคมส่งเสริมสถาบันกรรมการบริษัทไทย	0.12	-	2549 - ปัจจุบัน	กรรมการอิสระและประธานกรรมการ ตรวจสอบ ผู้อำนวยการสำนักพัฒนาการจัดการ อุตสาหกรรม ผู้อำนวยการสำนักพัฒนาอุตสาหกรรม สนับสนุน ผู้อำนวยการสำนักพัฒนาการจัดการ อุตสาหกรรม	บริษัท ซิตี สติล จำกัด (มหาชน)

# โครงสร้างการจัดการ

รายละเอียดเกี่ยวกับผู้บริหารและผู้มีอำนาจควบคุมของบริษัท ชิตี สตูดิโอ จำกัด (มหาชน) ณ วันที่ 31 กรกฎาคม 2556 (ต่อ)

ลำดับ	ชื่อ - สกุล	อายุ (ปี)	คุณวุฒิการศึกษา / สถาบัน	%การถือหุ้น	ความสัมพันธ์	พ.ศ.	ประสบการณ์ทำงานในระยะเวลา 5 ปี ย้อนหลัง	บริษัท / หน่วยงาน
7	นายอนุตร ตันตราภรณ์	42	- ปริญญาโท: Animation & Interactive Multimedia, Visual Communication RMIT University, Australia - อนุปริญญาโท: Animation & Interactive Multimedia, Visual Communication RMIT University, Australia - อนุปริญญาตรี: Computer Aided Art & Design, School of Arts and Design, RMIT University, Australia	-	-	2549 - ปัจจุบัน 2553 - ปัจจุบัน 2552 - ปัจจุบัน	กรรมการอิสระและกรรมการตรวจสอบ กรรมการบริหาร ผู้จัดการฝ่ายเทคโนโลยีสารสนเทศและการสื่อสาร	บริษัท ชิตี สตูดิโอ จำกัด (มหาชน) โรงเรียนอนุบาลหาดใหญ่ บริษัท พระราม 3 ฮอนด้าคาร์ จำกัด (สำนักงานใหญ่) บริษัท ไอทีเอชที จำกัด บริษัท เฮอร์น บาลานซ์ กรุ๊ป
8	นายภัทรธร ทัดินสุวรรณ	38	- ปริญญาตรี: ศึกษาศาสตร์บัณฑิต มหาวิทยาลัยรามคำแหง - ปริญญาตรี: ศึกษาศาสตร์บัณฑิต มหาวิทยาลัยราชภัฏจันทรเกษม - หลักสูตร Director Accreditation Program (DAP) รุ่นที่ 6/2007 สมาคมส่งเสริมสถาบันกรรมการบริษัทไทย	-	-	2549 - ปัจจุบัน 2553 - ปัจจุบัน	กรรมการอิสระและกรรมการตรวจสอบ ที่ปรึกษาและหุ้นส่วน ที่ปรึกษา ที่ปรึกษา ทนายความและหุ้นส่วน	บริษัท ชิตี สตูดิโอ จำกัด (มหาชน) บริษัท บีคอนด์ 99 อินเทอร์เน็ต โปรกเกอร์ จำกัด บริษัท ไทย พิตติ้ง โยธม กรุ๊ป สำนักงานกฎหมายห้างหุ้นส่วน จำกัด พีทีเอ็ม แอนด์ แอสโซซิเอต สำนักงานกฎหมายภัทรธรและเพื่อน ผู้จัดการโครงการนิติบุคคล

# โครงสร้างการจัดการ

รายละเอียดเกี่ยวกับผู้บริหารและผู้มีอำนาจควบคุมของบริษัท ซิตี สติล จำกัด (มหาชน) ณ วันที่ 31 กรกฎาคม 2556 (ต่อ)

ลำดับ	ชื่อ - สกุล	อายุ (ปี)	คุณวุฒิการศึกษา / สถาบัน	%การถือหุ้น	ความสัมพันธ์	พ.ศ.	ประสบการณ์ทำงานในระยะเวลา 5 ปี ย้อนหลัง	บริษัท / หน่วยงาน
9	นางสาววลัยลักษณ์ ดุขเพ็ญแสง	50	- มีวุฒิปริญญาตรีอนุปริญญา ศูนย์การศึกษาเอกชนโรงเรียน	0.00 / <sup>1</sup>	-	2549 - ปัจจุบัน	ผู้จัดการทั่วไป สายงานปฏิบัติการ	บริษัท ซิตี สติล จำกัด (มหาชน)
			- หลักสูตร Director Accreditation Program (DAP) รุ่นที่ 27/2004					
			สมาคมส่งเสริมสถาบันกรรมการบริษัทไทย					
10	นางสาวบุญทิพย์ เพ็ชรรุย	38	ปริญญาตรีการจัดการทั่วไป สาขาการบัญชี มหาวิทยาลัยราชภัฏภูเก็ต	0.00 / <sup>1</sup>	-	2549 - ปัจจุบัน	ผู้จัดการทั่วไป สายงานสนับสนุน และผู้จัดการฝ่ายบัญชีและการเงิน	บริษัท ซิตี สติล จำกัด (มหาชน)

หมายเหตุ /<sup>1</sup> ถือหุ้นจำนวน 15 หุ้น คิดเป็นร้อยละ 0.000005

# โครงสร้างการจัดการ

## รายละเอียดเกี่ยวกับกรรมการของบริษัทย่อย

	บริษัทย่อย		
	บจก.สยาม ไอโซ โปร	บจก.มาร์ค เวิลด์ไวด์	บจก.ซีดี สตีล โปรดักส์
1. นายวิบูลย์ พงศ์รัตนเดชาชัย	A, /	A, /	-
2. นายคมกริช พงศ์รัตนเดชาชัย	B, /, //	B, /, //	A, /, //
3. นายสาธิต พงศ์รัตนเดชาชัย	C, /, //	C, /, //	/, //
4. นางสาวสุพัตรา พงศ์รัตนเดชาชัย	D, /, //	D, /, //	D, /, //
5. นายเจริญพงษ์ องค์กรวงศ์สกุล	E	E	C
6. นายมานพ ชีวธนาสุนทร	-	-	-
7. นายอนุตร ตันตราภรณ์	-	-	-
8. นายภัทรธร ทัศนสุวรรณ	-	-	-

### หมายเหตุ

- A = ประธานกรรมการ
- B = ประธานกรรมการบริหาร, ประธานเจ้าหน้าที่บริหาร
- C = กรรมการผู้จัดการ
- D = ประธานเจ้าหน้าที่ฝ่ายการเงิน
- E = รองกรรมการผู้จัดการ
- / = กรรมการ
- // = กรรมการบริหาร



# การกำกับดูแลกิจการ

คณะกรรมการบริษัทมีนโยบายการปฏิบัติตามข้อพึงปฏิบัติที่ดีสำหรับกรรมการบริษัทจดทะเบียน (Code of Best Practices) และได้ให้ความสำคัญในการกำกับดูแลกิจการที่ดี (Corporate Governance) เป็นอย่างยิ่ง ตามแนวทางของตลาดหลักทรัพย์แห่งประเทศไทย โดยคำนึงถึงผู้มีส่วนได้ส่วนเสียของบริษัท และสังคมโดยรวม ซึ่งบริษัทได้ยึดหลักการในการกำกับดูแลกิจการที่ดีในแต่ละหัวข้อ ดังต่อไปนี้

## 1. นโยบายเกี่ยวกับการกำกับดูแลและกิจการ

คณะกรรมการได้กำหนดนโยบายเกี่ยวกับการกำกับดูแลกิจการเพื่อให้การดำเนินธุรกิจของบริษัทมีการเจริญเติบโตที่ยั่งยืน บริษัทจึงกำหนดนโยบายในการกำกับดูแล ดังนี้

1. ดำเนินกิจการด้วยความโปร่งใส สามารถตรวจสอบได้ และเปิดเผยข้อมูลอย่างเพียงพอแก่ผู้ที่เกี่ยวข้องทุกฝ่าย
2. บริหารงานอย่างเต็มความสามารถ ด้วยความระมัดระวัง เพื่อให้เกิดประโยชน์สูงสุดต่อผู้ถือหุ้น
3. จัดให้มีระบบการควบคุมและบริหารความเสี่ยง โดยดำเนินกิจการด้วยความระมัดระวัง และมีการประเมินความเสี่ยงรวมทั้งวางกลยุทธ์ แก้ไขและติดตามการบริหารความเสี่ยงอยู่เสมอ
4. การปฏิบัติต่อผู้ถือหุ้น และผู้มีส่วนได้เสียอย่างเท่าเทียมกัน และเป็นธรรมต่อทุกฝ่าย
5. จัดโครงสร้างบทบาทหน้าที่ความรับผิดชอบของกรรมการแต่ละกลุ่มอย่างชัดเจน
6. ดูแลสนับสนุนให้ผู้บริหารและพนักงานปฏิบัติงานอย่างมีจริยธรรมในการประกอบธุรกิจอย่างถูกต้องและชอบธรรม

## 2. สิทธิของผู้ถือหุ้น

### สิทธิในการได้รับข้อมูลของบริษัท

บริษัทจะถือปฏิบัติให้มีการจัดส่งหนังสือนัดประชุม พร้อมทั้งข้อมูลประกอบการประชุมวาระต่างๆ ให้ผู้ถือหุ้นได้ทราบล่วงหน้าก่อนวันนัดประชุม 7 วัน และมีการบันทึกการประชุมถูกต้องครบถ้วน เพื่อให้ผู้ถือหุ้นสามารถตรวจสอบได้ รวมทั้งได้จัดเก็บรายงานการประชุมอย่างเป็นระเบียบ เพื่อง่ายและสะดวกต่อการตรวจสอบ

### สิทธิในการออกเสียง

ในการประชุมผู้ถือหุ้นของบริษัททุกครั้ง ประธานในที่ประชุมได้เปิดโอกาสให้ผู้ถือหุ้นได้มีสิทธิอย่างเท่าเทียมกัน เช่น ในการตรวจสอบการดำเนินงานของบริษัท สอบถามและแสดงความคิดเห็น รวมทั้งข้อเสนอแนะต่างๆ เป็นต้น

## สิทธิที่จะได้รับการดูแลอย่างเป็นธรรม

ผู้ถือหุ้นจะได้รับการดูแลอย่างเท่าเทียมกันในสิทธิต่างๆ ที่ผู้ถือหุ้นพึงมีและพึงได้

### 3. สิทธิของผู้มีส่วนได้ส่วนเสีย

บริษัทได้ให้ความสำคัญต่อสิทธิของผู้มีส่วนได้ส่วนเสีย ทุกกลุ่มที่เกี่ยวข้อง ได้แก่

**พนักงาน :** บริษัทได้ปฏิบัติกับพนักงานอย่างเท่าเทียมกันและให้ผลตอบแทนที่เป็นธรรมและเหมาะสม

**ลูกค้าและเจ้าหนี้ :** บริษัทปฏิบัติต่อลูกค้าและเจ้าหนี้อย่างเป็นธรรม และเป็นไปตามเงื่อนไขทางการค้า ตามสัญญาที่ตกลงทำร่วมกัน

**ลูกค้า :** บริษัทเอาใจใส่และรับผิดชอบต่อลูกค้า โดยผลิตสินค้าที่มีคุณภาพและมาตรฐานและสามารถตอบสนองความต้องการลูกค้าได้เป็นอย่างดี โดยเน้นให้ความสำคัญถึงคุณภาพสินค้า การบริการ และราคาที่เหมาะสม

**คู่แข่งชั้น :** บริษัทปฏิบัติตามกรอบกติกาการแข่งขันที่ดี เพื่อรักษาบรรทัดฐานของข้อพึงปฏิบัติในการแข่งขัน

**ชุมชนและสังคม :** บริษัทให้ความสำคัญอย่างมากกับการรักษาสิ่งแวดล้อม โดยรับผิดชอบต่อและดูแลมิให้มีผลกระทบต่อสิ่งแวดล้อมของชุมชนและสังคม

### 4. การประชุมผู้ถือหุ้น

การเชิญประชุมผู้ถือหุ้นทุกครั้ง ผู้ถือหุ้นจะได้รับทราบ วัน เวลา สถานที่ประชุม ตลอดจนรายละเอียดวาระการประชุม ทั้งนี้บริษัทจัดให้มีการประชุมผู้ถือหุ้นอย่างเหมาะสม ด้วยเวลาที่เพียงพอและได้มีการส่งเสริมให้ผู้ถือหุ้นมีโอกาสสอบถามเท่าเทียมกันในการสอบถาม การแสดงความคิดเห็นและข้อเสนอแนะต่างๆ

นอกจากนี้บริษัทได้จัดเก็บรายงานการประชุมผู้ถือหุ้นที่ผ่านการรับรองจากที่ประชุมผู้ถือหุ้นไว้อย่างเป็นระเบียบและปลอดภัย ง่ายต่อการตรวจสอบ

### 5. ภาวะผู้นำและวิสัยทัศน์

คณะกรรมการของบริษัทมีบทบาทหน้าที่ รวมทั้งภาวะผู้นำและวิสัยทัศน์ เพื่อให้เป็นไปตามมาตรฐานการกำกับดูแลกิจการที่ดี มีดังนี้

- คณะกรรมการของบริษัทมีส่วนร่วมในการกำหนดวิสัยทัศน์ ภารกิจ กลยุทธ์ เป้าหมาย แผนธุรกิจ และงบประมาณของบริษัท ตลอดจนการกำกับดูแลให้ฝ่ายจัดการ ดำเนินการให้เป็นไปตามแผนธุรกิจและงบประมาณที่กำหนดไว้อย่างมี

# การกำกับดูแลกิจการ

ประสิทธิภาพและประสิทธิผล เพื่อเพิ่มมูลค่าทางเศรษฐกิจสูงสุดให้แก่กิจการและความมั่นคงสูงสุดให้แก่ผู้ถือหุ้น

- คณะกรรมการของบริษัท ได้จัดให้มีระบบการควบคุมภายใน การตรวจสอบภายในและมาตรการบริหารความเสี่ยงอย่างมีประสิทธิภาพและประสิทธิผล รวมทั้งจัดให้มีการติดตามการดำเนินการดังกล่าวอย่างสม่ำเสมอด้วย

- คณะกรรมการของบริษัท ได้มีการกำกับดูแลให้ฝ่ายจัดการบริหารงานตามนโยบายที่กำหนดไว้ ทั้งนี้ไม่รวมถึงรายการที่มีความขัดแย้งหรือมีส่วนได้เสียและรายการที่ต้องขอความเห็นจากผู้ถือหุ้น ตามข้อกำหนดของสำนักงานคณะกรรมการกำกับหลักทรัพย์และตลาดหลักทรัพย์แห่งประเทศไทย

- คณะกรรมการของบริษัท เป็นผู้พิจารณาการกำหนดและแยกบทบาทหน้าที่และความรับผิดชอบระหว่างคณะกรรมการบริษัท คณะกรรมการตรวจสอบและฝ่ายจัดการอย่างชัดเจนตามรายละเอียดเรื่องโครงสร้างการจัดการ รวมทั้งมีการสื่อสารบทบาทหน้าที่ และความรับผิดชอบดังกล่าวต่อกรรมการบริษัท ฝ่ายจัดการและพนักงานของบริษัทอย่างสม่ำเสมอ

## 6. ความขัดแย้งทางผลประโยชน์

คณะกรรมการบริษัท ได้ดูแลเรื่องรายการที่อาจมีความขัดแย้งทางผลประโยชน์อย่างรอบคอบ รวมทั้งการดูแลเรื่องการใช้ข้อมูลภายในของบริษัทเพื่อประโยชน์ส่วนตัว ดังนี้

- รายการที่อาจมีความขัดแย้งทางผลประโยชน์ คณะกรรมการบริษัท ได้ทราบถึงรายการที่มีความขัดแย้งทางผลประโยชน์ ในการทำรายการที่อาจมีความขัดแย้งทางผลประโยชน์ คณะกรรมการบริษัท จะพิจารณาความเหมาะสมอย่างรอบคอบ โดยคำนึงถึงผลประโยชน์ของบริษัทเป็นหลัก โดยหากบริษัทมีรายการที่อาจมีความขัดแย้งทางผลประโยชน์ บริษัทจะนำเสนอต่อคณะกรรมการตรวจสอบเพื่อพิจารณาให้ความเห็นรายการดังกล่าว และนำเสนอต่อคณะกรรมการบริษัทเพื่อพิจารณาต่อไป ทั้งนี้บริษัทจะปฏิบัติตามหลักเกณฑ์ของตลาดหลักทรัพย์แห่งประเทศไทยอย่างเคร่งครัด

- การดูแลเรื่องการใช้ข้อมูลภายใน บริษัทได้มีนโยบายห้ามมิให้กรรมการและผู้บริหารของบริษัทนำข้อมูลของบริษัทไปใช้ ไม่ว่าจะโดยทางตรงหรือทางอ้อมเพื่อประโยชน์ส่วนตัวตามรายละเอียดการดูแลเรื่องการใช้ข้อมูลภายใน

## 7. จริยธรรมธุรกิจ

บริษัทได้กำหนดข้อพึงปฏิบัติเกี่ยวกับจรรยาบรรณของคณะกรรมการบริษัท ฝ่ายจัดการ และพนักงานเพื่อให้ผู้เกี่ยวข้องยึดถือเป็นแนวทางในการปฏิบัติหน้าที่ตามภาระกิจของบริษัทด้วยความซื่อสัตย์ สุจริต และเที่ยงธรรม ทั้งการปฏิบัติต่อบริษัท ผู้มีส่วนได้เสียทุกกลุ่มและสังคม ดังนี้

## จริยธรรมในการประกอบธุรกิจ

บริษัทพึงดำเนินธุรกิจ บนพื้นฐานของความรับผิดชอบ ความโปร่งใส ความซื่อสัตย์และความสามารถในการแข่งขัน โดยปฏิบัติต่อบุคคลทุกกลุ่มด้วยความเป็นธรรม โดยบริษัทจะพึงปฏิบัติด้วยความสมดุลของประโยชน์ให้แก่บุคคลทุกกลุ่มด้วยความเสมอภาค ดังนี้

### ผู้ถือหุ้น :

บริษัทพึงดำเนินกิจการอย่างเต็มความสามารถเพื่อให้เกิดผลประโยชน์ที่ดีที่สุด และให้ผู้ถือหุ้นได้รับผลตอบแทนที่เหมาะสม

### ลูกค้า :

บริษัทพึงผลิตสินค้าและบริการที่มีคุณภาพมาตรฐานตรงตามความต้องการของลูกค้าด้วยราคาที่เหมาะสม

### คู่ค้าและเจ้าหนี้ :

บริษัทพึงดำเนินธุรกิจร่วมกับคู่ค้าและเจ้าหนี้ บนพื้นฐานของความเกื้อหนุนที่เป็นธรรม

### คู่แข่ง :

บริษัทพึงดำเนินธุรกิจบนพื้นฐานการแข่งขันที่ยุติธรรม

### พนักงาน :

บริษัทพึงดูแลพนักงานให้มีคุณภาพชีวิตที่ดี

### ประเทศ :

บริษัทพึงดำเนินธุรกิจเพื่อการเสริมสร้างและพัฒนาความเจริญก้าวหน้า โดยปฏิบัติได้ถูกต้องตามข้อกำหนดของกฎหมายและเป็นไปตามครรลองประเพณีธุรกิจทั่วไป

### ชุมชนและสังคม :

บริษัทพึงดำเนินธุรกิจโดยมีส่วนร่วมรับผิดชอบต่อชุมชนและสังคม ทั้งนี้ยังคำนึงถึงผลกระทบที่มีต่อทรัพยากรธรรมชาติและสิ่งแวดล้อม

## จริยธรรมของคณะกรรมการบริษัท

1. กรรมการบริษัทพึงปฏิบัติหน้าที่ให้เป็นไปตามเจตนารมณ์แห่งปรัชญาในการดำเนินธุรกิจ และยึดมั่นในจริยธรรมในการประกอบธุรกิจที่บริษัทกำหนดไว้

2. กรรมการบริษัทพึงปฏิบัติหน้าที่ให้เป็นไปตามกฎหมาย วัตถุประสงค์และข้อบังคับของบริษัท ตลอดจนมติที่ประชุมผู้ถือหุ้นด้วยความซื่อสัตย์ สุจริต และระมัดระวังรักษาผลประโยชน์ของบริษัท

3. กรรมการบริษัทพึงอุทิศเวลาปฏิบัติหน้าที่ด้วยความรับผิดชอบอย่างเพียงพอ โดยใช้ความรู้ความสามารถและทักษะการบริหารจัดการอย่างเต็มความสามารถ เพื่อให้บริษัทเจริญก้าวหน้า มั่นคงและก่อให้เกิดผลประโยชน์ตอบแทนที่เหมาะสม

4. กรรมการบริษัทพึงปฏิบัติหน้าที่โดยคำนึงถึงผลประโยชน์ต่อบริษัทและผู้ถือหุ้น และในขณะเดียวกันต้องคำนึงถึงผลประโยชน์



ของผู้มีส่วนได้เสีย (Stakeholders) ที่เกี่ยวข้องด้วยโดยปฏิบัติต่อบุคคลทุกกลุ่มด้วยความเหมาะสมและเป็นธรรม

5. กรรมการบริษัทไม่พึงอาศัยตำแหน่งหน้าที่ในการแสวงหาผลประโยชน์โดยมิชอบ ไม่เปิดเผยข้อมูลความลับของบริษัทต่อบุคคลภายนอก รวมทั้งไม่แสวงหาผลประโยชน์ให้กับตนเอง และผู้เกี่ยวข้องโดยใช้ข้อมูลใดๆ ของบริษัทซึ่งยังไม่เปิดเผยต่อสาธารณะตลอดจนไม่กระทำการใดๆ ในลักษณะที่อาจก่อให้เกิดความขัดแย้งทางผลประโยชน์ต่อบริษัท

## 8. การถ่วงดุลกรรมการที่ไม่เป็นผู้บริหาร

บริษัทมีการถ่วงดุลกรรมการที่ไม่เป็นผู้บริหาร โดยไม่ให้บุคคลหรือกลุ่มบุคคลใดมีอำนาจในการตัดสินใจแต่บุคคลเดียวหรือกลุ่มเดียว เพื่อเป็นการสร้างกลไกการถ่วงดุลและให้การบริหารงานเป็นไปอย่างมีประสิทธิภาพ โดยที่บริษัทมีคณะกรรมการทั้งสิ้นจำนวน 8 ท่าน รายละเอียดเป็นดังนี้

- กรรมการที่เป็นผู้บริหาร 4 ท่าน
- กรรมการที่ไม่ได้เป็นผู้บริหาร 4 ท่าน

บริษัทมีกรรมการอิสระทั้งหมด 3 ท่าน คิดเป็นร้อยละ 37.50 ของกรรมการทั้งหมด

## 9. การรวมหรือแยกตำแหน่ง

บริษัทมีประธานกรรมการบริษัทที่ไม่เป็นบุคคลคนเดียวกับประธานเจ้าหน้าที่บริหาร แต่บุคคลทั้งสองก็มีความสัมพันธ์กันโดยเป็นกลุ่มตระกูลเดียวกัน อย่างไรก็ตามบริษัทมีการแบ่งแยกอำนาจหน้าที่ ของคณะกรรมการบริษัทและประธานเจ้าหน้าที่บริหารไว้อย่างชัดเจน รวมทั้งบริษัทมีคณะกรรมการตรวจสอบและกรรมการอิสระ 3 ท่าน เพื่อให้เกิดการถ่วงดุลและสอบทานการบริหารงานของบริษัท นอกจากนี้ยังมีฝ่ายตรวจสอบภายใน ซึ่งจะรายงานตรงต่อคณะกรรมการตรวจสอบ ทำหน้าที่ในการควบคุมดูแลตรวจสอบการดำเนินงานภายในของกลุ่มบริษัทให้เป็นไปอย่างโปร่งใส เหมาะสม รัดกุม และเป็นไปตามนโยบายของคณะกรรมการบริษัทอย่างเคร่งครัด

## 10. ค่าตอบแทนกรรมการและผู้บริหาร

บริษัทได้กำหนดนโยบายค่าตอบแทนกรรมการของบริษัทไว้อย่างชัดเจนและโปร่งใสโดยค่าตอบแทนอยู่ในระดับที่เหมาะสม และสอดคล้องกับอุตสาหกรรม รวมทั้งอยู่ในระดับที่เพียงพอ ที่จะดึงดูดและรักษากรรมการที่มีคุณสมบัติที่ต้องการได้ และต้องผ่านการอนุมัติจากที่ประชุมผู้ถือหุ้น

ค่าตอบแทนผู้บริหารบริษัทจัดให้เป็นไปตามหลักการและนโยบายที่คณะกรรมการบริษัทกำหนด ซึ่งเชื่อมโยงกับผลการดำเนินงานของบริษัทและผลการดำเนินงานของผู้บริหารแต่ละท่าน ปัจจุบันบริษัทยังไม่มีคณะกรรมการกำหนดค่าตอบแทน

แต่มีกระบวนการพิจารณาค่าตอบแทนที่เหมาะสมโดยใช้ข้อมูลค่าตอบแทนของบริษัทในอุตสาหกรรมเดียวกันและมีขนาดใกล้เคียงกัน รวมทั้งใช้ผลประกอบการของบริษัทมาประกอบการพิจารณา

## 11. การประชุมคณะกรรมการบริษัท

บริษัทมีนโยบายให้มีการประชุมคณะกรรมการโดยปกติอย่างน้อยปีละ 4 ครั้ง และอาจมีการประชุมพิเศษเพิ่มเติมตามความจำเป็น ซึ่งบริษัทมีการจัดส่งหนังสือเชิญประชุมพร้อมระเบียบวาระการประชุมและเอกสารก่อนการประชุมล่วงหน้า 7 วัน เพื่อให้คณะกรรมการได้มีเวลาศึกษาข้อมูลอย่างเพียงพอในการเข้าร่วมประชุมทุกครั้ง

## 12. คณะอนุกรรมการบริษัท

คณะกรรมการบริษัทได้แต่งตั้งคณะกรรมการตรวจสอบซึ่งเป็นกรรมการอิสระ จำนวน 3 ท่าน เพื่อช่วยในการกำกับดูแลกิจการของบริษัท โดยอำนาจหน้าที่ของคณะกรรมการตรวจสอบเป็นไปตามรายละเอียดในเรื่องขอบเขต อำนาจหน้าที่ของคณะกรรมการตรวจสอบ อย่างไรก็ตามบริษัทยังไม่ได้มีอนุกรรมการกำหนดค่าตอบแทน แต่มีกระบวนการพิจารณาค่าตอบแทนเบื้องต้นที่เหมาะสม โดยใช้ข้อมูลค่าตอบแทนของบริษัทในอุตสาหกรรมเดียวกันและมีขนาดใกล้เคียงกัน รวมทั้งผลประกอบการของบริษัทประกอบการพิจารณากำหนด

## 13. ระบบการควบคุมและการตรวจสอบภายใน

บริษัทให้ความสำคัญต่อระบบควบคุมภายในทั้งในระดับบริหารและระดับปฏิบัติงานเพื่อให้มีประสิทธิภาพ ทั้งนี้ได้กำหนดภาระหน้าที่ อำนาจการดำเนินการของผู้ปฏิบัติงาน คณะกรรมการบริษัท คณะผู้บริหาร ว่าเป็นลายลักษณ์อักษรอย่างชัดเจน โดยมีการควบคุมดูแลการใช้ทรัพย์สินของบริษัทให้เกิดประโยชน์ และมีการแบ่งแยกหน้าที่ผู้ปฏิบัติงาน ผู้ติดตามควบคุมและประเมินผลออกจากกัน เพื่อให้เกิดการถ่วงดุลและตรวจสอบระหว่างกันอย่างเหมาะสม นอกจากนี้ยังมีการควบคุมภายในที่เกี่ยวกับระบบการเงิน โดยบริษัทได้จัดให้มีระบบรายงานทางการเงินเสนอผู้บริหารสายงานที่รับผิดชอบ

คณะกรรมการตรวจสอบได้สอบทานระบบควบคุมภายในของบริษัท โดยได้พิจารณาและสอบทานร่วมกับฝ่ายบริหารของบริษัท และมีความเห็นว่าบริษัทมีความเพียงพอและความเหมาะสมของระบบควบคุมภายใน

บริษัทมีฝ่ายตรวจสอบภายใน ทำหน้าที่ตรวจสอบเพื่อให้มั่นใจว่าการปฏิบัติงานหลัก และกิจกรรมทางการเงินที่สำคัญของบริษัทได้ดำเนินการตามแนวทางที่กำหนดและมีประสิทธิภาพ รวมถึงตรวจสอบการปฏิบัติตามกฎหมายและข้อกำหนดที่

# การกำกับดูแลกิจการ

เกี่ยวข้องกับบริษัท และเพื่อให้หน่วยงานตรวจสอบภายในมีความเป็นอิสระ สามารถทำหน้าที่ตรวจสอบและถ่วงดุลได้อย่างเต็มที่ คณะกรรมการจึงกำหนดให้ฝ่ายตรวจสอบภายในรายงานผลการตรวจสอบโดยตรงต่อคณะกรรมการตรวจสอบและได้รับการประเมินผลงานจากคณะกรรมการตรวจสอบด้วย

## 14. รายงานของคณะกรรมการบริษัท

คณะกรรมการบริษัทเป็นผู้รับผิดชอบต่อการเงินของบริษัทและสารสนเทศทางการเงินที่ปรากฏในรายงานประจำปีของบริษัท ทั้งนี้การเงินดังกล่าวจัดทำขึ้นตามมาตรฐานการบัญชีที่ได้รับการรับรองทั่วไปในประเทศไทย โดยเลือกใช้นโยบายที่เหมาะสมและถือปฏิบัติอย่างสม่ำเสมอและใช้ดุลยพินิจอย่างระมัดระวัง รวมทั้งมีการเปิดเผยข้อมูลที่สำคัญอย่างเพียงพอในหมายเหตุประกอบงบการเงิน

คณะกรรมการบริษัทได้จัดตั้งคณะกรรมการตรวจสอบเพื่อทำหน้าที่สอบทานให้บริษัทมีรายงานทางการเงินอย่างถูกต้องและเพียงพอ มีระบบการควบคุมภายในและการตรวจสอบอย่างเหมาะสมและมีประสิทธิภาพ โดยคณะกรรมการตรวจสอบประกอบด้วยกรรมการที่ไม่เป็นผู้บริหารเป็นผู้ดูแลรับผิดชอบเกี่ยวกับคุณภาพของรายงานทางการเงินและระบบควบคุมภายใน

คณะกรรมการตรวจสอบมีความเห็นว่า ระบบควบคุมภายในของบริษัท โดยรวมอยู่ในระดับที่น่าพอใจและสามารถสร้างความเชื่อมั่นอย่างมีเหตุผลต่อความเชื่อถือได้ของงบการเงินของบริษัท

## 15. ความสัมพันธ์กับผู้ลงทุน

คณะกรรมการบริษัทตระหนักดีว่าข้อมูลของบริษัททั้งที่เกี่ยวข้องกับการเงินและที่ไม่ใช่การเงิน ล้วนมีผลกระทบต่อกระบวนการตัดสินใจของผู้ลงทุนและผู้มีส่วนได้ส่วนเสียของบริษัทจึงมีนโยบายให้ฝ่ายบริหารดำเนินการในเรื่องที่เกี่ยวกับการเปิดเผยข้อมูลที่ครบถ้วน ตรงต่อความเป็นจริง เชื่อถือได้สม่ำเสมอ และทันต่อเวลา ซึ่งฝ่ายบริหารของบริษัทได้ให้ความสำคัญและจะยึดถือปฏิบัติ

นอกจากนี้ยังได้แต่งตั้งให้นางสาวบุญทิพย์ เพ็ชรรุย ทำหน้าที่เป็นนักกลยุทธ์สัมพันธ์ เพื่อตอบข้อซักถามและให้ข้อมูลเกี่ยวกับบริษัท ซึ่งผู้ลงทุน ผู้ถือหุ้น นักวิเคราะห์หลักทรัพย์หรือหน่วยงานที่เกี่ยวข้องสามารถติดต่อขอทราบข้อมูลเกี่ยวกับบริษัทได้ที่

- โทร (038) 782-064 - 68
- หรือ <http://www.citysteelplc.com>
- หรือ Email : [ir@wkpgroup.com](mailto:ir@wkpgroup.com)

## การดูแลเรื่องการใช้ข้อมูลภายใน

บริษัทมีนโยบายการควบคุมดูแลการใช้ข้อมูลภายใน เพื่อ

เป็นข้อมูลในการซื้อขายหลักทรัพย์ของบริษัทล่วงหน้า โดยจะให้เฉพาะผู้บริหารเป็นผู้รับรู้ข้อมูลเท่านั้น และจะเปิดเผยข้อมูลให้พนักงานของบริษัททราบเฉพาะส่วนที่จำเป็นต่อการปฏิบัติงานเท่านั้น ทั้งนี้บริษัทยังกำหนดให้มีวิธีการควบคุมกรรมการ ผู้บริหาร และพนักงานในการนำเสนอข้อมูลความลับของบริษัทไปใช้เพื่อประโยชน์ส่วนตัว ทั้งนี้มีการกำหนดบทลงโทษพนักงานที่ฝ่าฝืนไม่ปฏิบัติตามกฎไว้อย่างชัดเจน โดยมีกำหนดกฎเกณฑ์ซึ่งมีรายละเอียดของข้อกำหนด ดังนี้

1. กรรมการ ผู้บริหารและพนักงานของบริษัทจะต้องรักษาความลับ และ/หรือข้อมูลภายในของบริษัท
2. กรรมการ ผู้บริหารและพนักงานของบริษัทจะต้องไม่นำความลับ และ/หรือข้อมูลภายในของบริษัทไปเปิดเผย หรือไปแสวงหาผลประโยชน์แก่ตนเองหรือเพื่อประโยชน์แก่บุคคลอื่นใด ไม่ว่าจะโดยทางตรงหรือทางอ้อม และไม่ว่าจะได้รับผลตอบแทนหรือไม่ก็ตาม
3. กรรมการ ผู้บริหารและพนักงานของบริษัทจะต้องไม่ทำการซื้อขาย โอน หรือรับโอนหลักทรัพย์ของบริษัท โดยใช้ความลับ และ/หรือข้อมูลภายในของบริษัท และ/หรือเข้าทำนิติกรรมอื่นใดโดยใช้ความลับ และ/หรือข้อมูลภายในของบริษัทอันอาจก่อให้เกิดความเสียหายต่อบริษัท ไม่ว่าจะโดยทางตรงหรือทางอ้อม ข้อกำหนดนี้ให้รวมความถึงญาติสนิท (ญาติสนิท หมายความว่า บุคคลที่มีความสัมพันธ์ทางสายโลหิต ทางการสมรสและโดยการจดทะเบียนตามกฎหมาย เช่น บิดา มารดา คู่สมรส บุตร พี่ น้อง ลุง ป้า น้า อา รวมทั้งคู่สมรสของบุคคลดังกล่าว เป็นต้น) ของกรรมการ ผู้บริหาร และพนักงานของบริษัทด้วย
4. กรรมการและผู้บริหารของบริษัทจะต้องไม่ทำการซื้อขาย โอน หรือรับโอนหลักทรัพย์ของบริษัทเป็นระยะเวลา 1 เดือน ก่อนที่งบการเงินจะเปิดเผยสู่สาธารณะชน

ทั้งนี้ บริษัทจะกำหนดโทษทางวินัยสำหรับผู้ฝ่าฝืนข้อกำหนดดังกล่าว และบริษัทจะพิจารณาลงโทษตามควรแก่กรณี ได้แก่ การตักเตือนด้วยวาจา การตักเตือนเป็นลายลักษณ์อักษร การภาคทัณฑ์ พักงาน ปลดออก หรือไล่ออก แล้วแต่กรณี

นอกจากนี้บริษัทได้ให้ความรู้แก่ผู้บริหารให้ทราบเกี่ยวกับหน้าที่ที่ผู้บริหารต้องรายงานการถือหลักทรัพย์ของบริษัท และบทกำหนดโทษตามพระราชบัญญัติในกฎหมายหลักทรัพย์และตลาดหลักทรัพย์ พ.ศ. 2535 และตามข้อกำหนดของตลาดหลักทรัพย์แห่งประเทศไทย

## นโยบายการจ่ายเงินปันผล

บริษัทมีนโยบายจ่ายเงินปันผลในอัตราประมาณร้อยละ 40 ของกำไรสุทธิของงบการเงินรวม หลังหักภาษีเงินได้และสำรองตามกฎหมาย อย่างไรก็ตามการจ่ายเงินปันผลดังกล่าวอาจมี

# การกำกับดูแลกิจการ

การเปลี่ยนแปลงได้ โดยจะขึ้นอยู่กับแผนการลงทุน ความจำเป็นและความเหมาะสมอื่นๆ ในอนาคต โดยอยู่ภายใต้เงื่อนไขที่การดำเนินการดังกล่าวจะต้องก่อให้เกิดประโยชน์สูงสุดต่อผู้ถือหุ้น เช่น ใช้เป็นเงินลงทุนเพื่อขยายธุรกิจของบริษัทหรือกรณีมีการเปลี่ยนแปลงสภาพตลาดซึ่งอาจมีผลกระทบต่อกระแสเงินสดของบริษัทในอนาคต โดยให้อำนาจคณะกรรมการของบริษัทเป็นผู้พิจารณา ทั้งนี้มติของคณะกรรมการบริษัทที่อนุมัติให้จ่ายเงินปันผลจะต้องถูกนำเสนอเพื่อขออนุมัติจากที่ประชุมผู้ถือหุ้น เว้นแต่การจ่ายเงินปันผลระหว่างกาล ซึ่งคณะกรรมการบริษัท มีอำนาจอนุมัติให้จ่ายเงินปันผลระหว่างกาลได้ แล้วให้รายงานให้ที่ประชุมผู้ถือหุ้นทราบในการประชุมคราวต่อไป

สำหรับบริษัทย่อย คณะกรรมการของบริษัทย่อยจะเป็นผู้กำหนดนโยบายการจ่ายเงินปันผลในแต่ละปี ทั้งนี้ต้องได้รับการอนุมัติจากที่ประชุมผู้ถือหุ้นของบริษัทย่อย เว้นแต่กลุ่มบริษัทที่มีความจำเป็นต้องใช้เงินเพื่อการขยายกิจการหรือจากปัจจัยอื่นๆ ที่เกี่ยวข้องในการบริหารของกลุ่มบริษัท ทั้งนี้การจ่ายเงินปันผลดังกล่าวอาจมีการเปลี่ยนแปลง ขึ้นอยู่กับผลการดำเนินงาน ฐานะการเงิน และแผนการลงทุนของกลุ่มบริษัท

บริษัทได้จ่ายเงินปันผลสำหรับผลประกอบการปี 2554/2555 ในอัตราหุ้นละ 0.16 บาท หรือคิดเป็นอัตรากำไรสุทธิจ่ายปันผลร้อยละ 40 ของกำไรสุทธิหลังหักภาษีและสำรองตามกฎหมาย

# รายการระหว่างกัน

มูลค่าและยอดคงค้างของรายการระหว่างกันกับบุคคลที่อาจมีความขัดแย้งกัน

บุคคล / นิติบุคคล ที่อาจมีความขัดแย้ง	ความสัมพันธ์	ลักษณะของ รายการระหว่างกัน	มูลค่ารายการระหว่างกัน (ล้านบาท)		ความเห็นกรรมการตรวจสอบและความจำเป็น และความเหมาะสมของผลของรายการ
			ปี 2554/2555	ปี 2555/2556	
1 บจก.สยาม ซี.ที.พี. อุตสาหกรรม	- กลุ่มตระกูลพงศธรเดชาชัย	(1) บจก.มาร์ค เวิลด์ไวด์	1.41	1.46	บจก.มาร์ค เวิลด์ไวด์ ขอพลังงานจาก บจก.สยาม ซี.ที.พี. อุตสาหกรรม โดยบริษัท ได้ทำการติดตั้งมิเตอร์ไฟฟ้าที่จุดจ่ายไฟเพื่อให้ทราบถึงปริมาณไฟฟ้าที่แท้จริง ทั้ง นี้มีการตกลงชำระค่าซื้อพลังงานในราคาต้นทุนบวกกำไรส่วนเพิ่ม
ประกอบกิจการจำหน่ายอุปกรณ์	เป็นผู้ถือหุ้นใหญ่ในบจก.สยาม ซี.ที.พี.	- ขอพลังงานไฟฟ้า			
ประดิษฐ์แบตเตอรี่จากโลหะ	อุตสาหกรรมในสัดส่วนร้อยละ 100				
	รวมทั้งนางเค็ง พงศ์รัตนเดชาชัย ซึ่งเป็น				
	คู่สมรสของประธานกรรมการบริษัท				คณะกรรมการตรวจสอบพิจารณาแล้วเห็นว่ารายงานดังกล่าว มีความสมเหตุสม ผลและเป็นธรรมทั้งเงื่อนไขและราคาโดยก่อให้เกิดประโยชน์แก่บริษัท
สถานที่ตั้ง : 88 หมู่ที่ 4	และนายบังทนต์ พงศ์รัตนเดชาชัย				
	ซึ่งเป็นบุตรของประธานกรรมการ				
ถ.ปายพาส ด.หนองไม้แดง	บริษัทเป็นกรรมการของ บจก.สยาม				
อ.เมืองชลบุรี จ.ชลบุรี 20000	ซี.ที.พี. อุตสาหกรรม				

# รายการระหว่างกัน

มูลค่าและยอดคงค้างของรายการระหว่างกันกับบุคคลที่อาจมีความขัดแย้งกัน (ต่อ)

บุคคล / นิติบุคคล ที่อาจมีความขัดแย้ง	ความสัมพันธ์	ลักษณะของ รายการระหว่างกัน	มูลค่ารายการระหว่างกัน (ล้านบาท)		ความเห็นกรรมการตรวจสอบและความจำเป็น และความเหมาะสมผลของรายการ
			ปี 2554/2555	ปี 2555/2556	
2 บจก.ดับบลิว เค ที แอสเซ็ท พลัส ประกอบธุรกิจพัฒนาอสังหาริมทรัพย์	- กลุ่มตระกูลพงษ์ศรีรัตนเดชาชัย เป็นผู้ถือหุ้นใหญ่ใน บจก.ดับบลิว เค ที แอสเซ็ท พลัส ในสัดส่วนร้อยละ 100 รวมทั้ง นายวิบูลย์ พงศ์รัตนเดชาชัย นายคมกริช พงศ์รัตนเดชาชัย นายสชาติต พงศ์รัตนเดชาชัย นางสาวสุพัชรา พงศ์รัตนเดชาชัย และนางเค็ง พงศ์รัตนเดชาชัย ซึ่งเป็นคู่สมรสของนายวิบูลย์ พงศ์รัตนเดชาชัย	(1) บริษัท - ค่าเช่า	0.04	0.04	บริษัทเช่าช่วงพื้นที่อาคารสำนักงานจาก บจก.ดับบลิว เค ที แอสเซ็ท พลัส คิดเป็นพื้นที่เช่าช่วง 576 ตรม. ระยะเวลาเช่าช่วงรวม 2 ปี 9 เดือน นับตั้งแต่วันที่ 1 ตุลาคม 2553 ถึง 31 กรกฎาคม 2556 โดยอัตราค่าเช่าเป็นอัตราปกติเทียบกับราคาตลาดของการเช่าพื้นที่ในบริเวณใกล้เคียง
สถานที่ตั้ง : 88/8 หมู่ 4 ถ.พายพาส ต.หนองไม้แดง อ.เมืองชลบุรี จ.ชลบุรี 20000		(2) บจก.สยาม ไฮโต โปร - ค่าเช่า	0.01	0.01	บจก.สยาม ไฮโต โปร เช่าช่วงพื้นที่อาคารสำนักงานจาก บจก.ดับบลิว เค ที แอสเซ็ท พลัส คิดเป็นพื้นที่เช่าช่วง 96 ตรม. ระยะเวลาเช่าช่วงรวม 2 ปี 9 เดือน นับตั้งแต่วันที่ 1 ตุลาคม 2553 ถึง 31 กรกฎาคม 2556 โดยอัตราค่าเช่าเป็นอัตราปกติเทียบกับราคาตลาดของการเช่าพื้นที่ในบริเวณใกล้เคียง
		(3) บจก.มาร์ค เวลดีเวสต์ - ค่าเช่า	0.59	0.59	บจก.มาร์ค เวลดีเวสต์ เช่าช่วงพื้นที่อาคารสำนักงานและโรงงาน (สาขา 1) คิดเป็นพื้นที่เช่าช่วง 1,680 ตรม. และเช่าช่วงพื้นที่โรงงาน (สาขา 2) คิดเป็นพื้นที่เช่าช่วง 8,208 ตรม. จาก บจก.ดับบลิว เค ที แอสเซ็ท พลัส ระยะเวลาเช่าช่วงรวม 2 ปี 9 เดือน นับตั้งแต่วันที่ 1 ตุลาคม 2553 ถึง 31 กรกฎาคม 2556 โดยอัตราค่าเช่าเป็นอัตราปกติเทียบกับราคาตลาดของการเช่าพื้นที่ในบริเวณใกล้เคียง
					คณะกรรมการตรวจสอบพิจารณาแล้วเห็นว่ารายการดังกล่าวมีความเหมาะสมและเป็นการรวมพลังกันและราคาโดยก่อให้เกิดประโยชน์แก่บริษัท

# รายการระหว่างกัน

## มาตรการหรือขั้นตอนการอนุมัติการทำรายการระหว่างกัน

บริษัทมีนโยบายในการเข้าทำรายการระหว่างกันที่จะเกิดขึ้นกับบุคคลที่อาจมีความขัดแย้งทางผลประโยชน์โดยแบ่งออกเป็น 2 ประเภท

1. รายการที่เกิดขึ้นเป็นปกติและต่อเนื่อง ในกรณีการค้าปกติ ซึ่งเป็นรายการที่เกิดขึ้นตามปกติและต่อเนื่อง โดยจะมีการกำหนดเงื่อนไขสำหรับแต่ละรายการให้เป็นไปตามเงื่อนไขการค้าทั่วไป และเป็นไปตามราคายุติธรรม สมเหตุสมผลและสามารถตรวจสอบได้ โดยคณะกรรมการตรวจสอบได้อนุมัติและกำหนดให้บริษัทสามารถทำรายการระหว่างกันได้ โดยที่ไม่ต้องขออนุมัติจากคณะกรรมการตรวจสอบก่อน และทุกไตรมาสฝ่ายตรวจสอบภายใน จะต้องนำเสนอสรุปรายการระหว่างกันที่ผ่านการตรวจสอบแล้ว ให้คณะกรรมการตรวจสอบพิจารณาให้ความเห็นชอบ ซึ่งในการทำรายการระหว่างกันนี้ ให้คำนึงถึงผลประโยชน์ของบริษัทเป็นสำคัญ

2. รายการพิเศษที่เกิดขึ้นเป็นครั้งคราว รายการระหว่างกันที่มีลักษณะเป็นรายการที่เกิดขึ้นเป็นครั้งคราว บริษัทจะจัดให้คณะกรรมการตรวจสอบเป็นผู้ให้ความเห็นเกี่ยวกับความเหมาะสมของรายการดังกล่าว ทั้งในด้านความจำเป็นและด้านราคา หากคณะกรรมการตรวจสอบไม่มีความชำนาญในการพิจารณา บริษัทจะจัดให้มีบุคคลซึ่งมีความรู้ ความชำนาญพิเศษที่เป็นอิสระจากบริษัทและบุคคลที่อาจมีความขัดแย้งเป็นผู้ให้ความเห็นเกี่ยวกับรายการระหว่างกันดังกล่าวหรือผู้สอบบัญชีของบริษัทเป็นผู้ให้ความเห็นเกี่ยวกับรายการระหว่างกันดังกล่าว เพื่อให้ประกอบการตัดสินใจของคณะกรรมการตรวจสอบ หรือผู้ถือหุ้นแล้วแต่กรณี โดยในการออกเสียงในที่ประชุมนั้นๆ กรรมการหรือผู้ที่มีความขัดแย้งทางผลประโยชน์หรือมีส่วนได้เสียในการทำรายการระหว่างกันจะไม่มีสิทธิออกเสียงลงคะแนน ทั้งนี้บริษัทจะทำการเปิดเผยข้อมูลรายการระหว่างกันไว้ในหมายเหตุประกอบงบการเงินที่ได้รับการตรวจสอบโดยผู้สอบบัญชีของบริษัทด้วย

ทั้งนี้บริษัทได้ให้คณะกรรมการตรวจสอบเป็นผู้พิจารณา รายการที่เกิดขึ้นร่วมกับผู้บริหาร ซึ่งคณะกรรมการตรวจสอบพิจารณาแล้วเห็นว่ารายการระหว่างกันที่เกิดขึ้นในปี 2555/2556 เป็นรายการที่มีความสมเหตุสมผลและเป็นธรรม ทั้งเงื่อนไขและราคา โดยก่อให้เกิดประโยชน์แก่บริษัท

## นโยบายหรือแนวโน้มนำการทำรายการระหว่างกันในอนาคต

ในอนาคตบริษัทอาจมีการเข้าทำรายการระหว่างกันตามแต่เห็นสมควร ทั้งนี้บริษัทจะต้องปฏิบัติให้เป็นไปตามกฎหมายว่าด้วยหลักทรัพย์และตลาดหลักทรัพย์ ข้อบังคับ ประกาศ คำสั่ง หรือข้อกำหนดของตลาดหลักทรัพย์แห่งประเทศไทย นอกจากนี้บริษัทจะเปิดเผยรายการระหว่างกันที่เกิดขึ้นไว้ในหมายเหตุประกอบงบการเงิน ที่ได้รับการตรวจสอบจากผู้สอบบัญชีของบริษัท โดยปฏิบัติให้เป็นไปตามมาตรฐานการบัญชีที่รับรองโดยทั่วไป และแบบแสดงรายการข้อมูลประจำปี

เพื่อให้เป็นไปตามพระราชบัญญัติหลักทรัพย์และตลาดหลักทรัพย์ (ฉบับที่ 4) พ.ศ. 2551 เกี่ยวกับการทำธุรกรรมที่เป็นข้อตกลงทางการค้าระหว่างบริษัทและบริษัทย่อยกับกรรมการ ผู้บริหาร หรือบุคคลที่มีความเกี่ยวข้องตามมาตรา 89/12 (1) ซึ่งมีผลใช้บังคับตั้งแต่วันที่ 31 สิงหาคม 2551 นั้น บริษัทได้ทำการขออนุมัติในหลักการเกี่ยวกับข้อตกลงทางการค้าที่มีเงื่อนไขการค้าโดยทั่วไป ในการทำธุรกรรมระหว่างบริษัทและบริษัทย่อย กับกรรมการ ผู้บริหาร หรือบุคคลที่มีความเกี่ยวข้อง โดยให้ฝ่ายจัดการสามารถอนุมัติการทำธุรกรรมที่เป็นรายการธุรกิจปกติหรือรายการสนับสนุนธุรกิจปกติที่มีเงื่อนไขการค้าโดยทั่วไปได้

# คำอธิบายและการวิเคราะห์ ฐานะการเงินและผลการดำเนินงาน

## ฐานะการเงิน

### สินทรัพย์

ณ 31 กรกฎาคม 2556 กลุ่มบริษัทมีสินทรัพย์รวมทั้งสิ้น 1,113.75 ล้านบาท สินทรัพย์ส่วนใหญ่ของกลุ่มบริษัทประกอบด้วย ที่ดิน อาคารและอุปกรณ์ ซึ่งมีมูลค่า 567.29 ล้านบาท คิดเป็นสัดส่วนร้อยละ 50.94 ของสินทรัพย์รวม ซึ่งส่วนใหญ่เป็นการลงทุนในอาคารโรงงาน, อาคารสำนักงาน, และเครื่องจักร ของบริษัทย่อย นอกจากนี้เงินสดและรายการเทียบเท่าเงินสดซึ่งมีมูลค่า 300.90 ล้านบาท ก็มีสัดส่วนเป็นร้อยละ 27.01 ของสินทรัพย์รวม โดยเงินสดและรายการเทียบเท่าเงินสดของกลุ่มบริษัทที่มีเหลืออยู่เป็นจำนวนค่อนข้างมากนั้นก็เนื่องมาจากกลุ่มบริษัทมีความจำเป็นต้องใช้เป็นทุนหมุนเวียนในการประกอบกิจการ ซึ่งหากมีการขายสินค้าในจำนวนมากขึ้นหรือรายได้เติบโตขึ้น กลุ่มบริษัทก็จะต้องใช้เงินทุนหมุนเวียนมากขึ้น เพราะต้องมีการซื้อสินค้าและวัตถุดิบและให้เครดิตกับลูกค้าเพิ่มขึ้นด้วย นอกจากนี้เงินสดที่เหลือส่วนใหญ่จะต้องใช้ไปในการลงทุนในบริษัทย่อยเพื่อก่อสร้างอาคารโรงงานและสำนักงานและซื้อสินทรัพย์เพื่อใช้ในการประกอบกิจการด้วย

ในปี 2555/2556 กลุ่มบริษัทมีสินทรัพย์รวมเพิ่มขึ้น 60.44 ล้านบาท หรือเพิ่มขึ้นร้อยละ 5.74 เมื่อเปรียบเทียบกับปี 2554/2555 ซึ่งมียอดสินทรัพย์รวม ณ 31 กรกฎาคม 2555 เท่ากับ 1,053.31 ล้านบาท โดยสินทรัพย์ที่เพิ่มขึ้นส่วนใหญ่เป็นผลมาจากการเพิ่มขึ้นของสินค้าคงเหลือและเงินสดและรายการเทียบเท่าเงินสด โดยสินค้าคงเหลือที่เพิ่มขึ้นเป็นการเพิ่ม

ขึ้นของวัตถุดิบที่ใช้ในการผลิต ซึ่งกลุ่มบริษัทได้ทำการสั่งซื้อเข้ามาเพื่อผลิตสินค้าที่ได้รับคำสั่งซื้อจากลูกค้าเรียบร้อยแล้ว นอกจากนี้กระแสเงินสดจากกิจกรรมดำเนินงานที่เพิ่มขึ้นในระหว่างปีก็ทำให้เงินสดและรายการเทียบเท่าเงินสด รวมทั้งสินทรัพย์รวมของกลุ่มบริษัทปรับตัวเพิ่มขึ้นจากปี 2554/2555 ที่ผ่านมา

### คุณภาพของสินทรัพย์

#### ● ลูกหนี้การค้า - สุทธิ

ในการให้สินเชื่อทางการค้าแก่ลูกค้า กลุ่มบริษัทจะพิจารณาจากประวัติการติดต่อ ฐานะทางการเงินของลูกค้า ปริมาณงานและความต่อเนื่องของการได้รับงานรวมถึงสภาพเศรษฐกิจโดยรวมเป็นเกณฑ์ในการพิจารณา ในกรณีของลูกค้าใหม่กลุ่มบริษัทอาจเรียกเก็บมัดจำร้อยละ 20 - 30 ของมูลค่างาน กลุ่มบริษัทมีนโยบายการให้เครดิตสำหรับลูกค้าทั่วไปอยู่ที่ 30 วัน สำหรับลูกค้าที่ติดต่อกันมานานและมีปริมาณงานและมูลค่างานสูงจะได้รับเครดิตอยู่ระหว่าง 30 - 90 วัน

ณ 31 กรกฎาคม 2555 กลุ่มบริษัทมีลูกหนี้การค้าเท่ากับ 100.98 ล้านบาท และ ณ 31 กรกฎาคม 2556 มีลูกหนี้การค้าเท่ากับ 105.67 ล้านบาท เพิ่มขึ้น 4.69 ล้านบาท คิดเป็นร้อยละ 4.64 ซึ่งลูกหนี้การค้าของกลุ่มบริษัททั้งหมดเป็นลูกหนี้การค้าที่ยังไม่ถึงกำหนดชำระ และค้างชำระไม่เกินสามเดือนซึ่งเป็นไปตามนโยบายที่วางไว้ โดยลูกหนี้การค้าของกลุ่มบริษัทแยกตามอายุหนี้ที่ค้างชำระ ณ 31 กรกฎาคม 2555 และ ณ 31 กรกฎาคม 2556 เป็นดังนี้

(หน่วย : พันบาท)

ลูกหนี้การค้า	ณ 31 กรกฎาคม 2555	ณ 31 กรกฎาคม 2556
ยังไม่ถึงกำหนดชำระ	58,124	63,491
ค้างชำระไม่เกิน 3 เดือน	42,859	42,177
ค้างชำระมากกว่า 3 เดือน ถึง 6 เดือน	-	-
หักค่าเผื่อหนี้สงสัยจะสูญ	-	-
<b>ลูกหนี้การค้า - สุทธิ</b>	<b>100,983</b>	<b>105,668</b>

# คำอธิบายและการวิเคราะห์ฐานะการเงิน และผลการดำเนินงาน

จะเห็นว่ากลุ่มบริษัทไม่มีการตั้งค่าเผื่อหนี้สงสัยจะสูญทั้งในปี 2554/2555 และในปี 2555/2556 เนื่องจากที่ผ่านมากลุ่มบริษัทสามารถเรียกเก็บหนี้จากลูกหนี้การค้าได้ทุกราย ประกอบกับลูกค้าของกลุ่มบริษัทส่วนใหญ่เป็นบริษัทที่มีขนาดค่อนข้างใหญ่หรือเป็นบริษัทข้ามชาติซึ่งมีฐานะทางการเงินที่มั่นคง นอกจากนี้กลุ่มบริษัทมีนโยบายการให้เครดิตการค้าที่รัดกุมโดยมีการตรวจเช็คประวัติและฐานะการเงินของลูกค้าก่อนให้เครดิตและเรียกมัดจำสำหรับลูกค้านำใหม่บางราย สำหรับลูกหนี้การค้าที่ค้างชำระไม่เกิน 3 เดือนนั้น ส่วนใหญ่มีสาเหตุมาจากลูกหนี้มีรอบระยะเวลาวางบิลและวันจ่ายชำระหลังจากวันครบกำหนดชำระหนี้

## ๑ สินค้าคงเหลือ

กลุ่มบริษัทมีนโยบายส่งมอบสินค้าทันทีที่ผลิตเสร็จและไม่

มีนโยบายเก็บราคาวัตถุดิบ จึงเก็บวัตถุดิบไว้โดยเฉลี่ยประมาณ 8 - 10 สัปดาห์ ทั้งนี้ขึ้นอยู่กับปริมาณคำสั่งซื้อจากลูกค้าและแนวโน้มราคาวัตถุดิบในตลาดด้วย

ณ 31 กรกฎาคม 2556 กลุ่มบริษัทมีสินค้าคงเหลือคิดเป็นมูลค่าสุทธิ 34.08 ล้านบาท เพิ่มขึ้นจาก 31 กรกฎาคม 2555 ซึ่งมีมูลค่าสุทธิทั้งสิ้น 25.83 ล้านบาท เป็นจำนวน 8.25 ล้านบาท หรือคิดเป็นร้อยละ 31.95 โดยสินค้าคงเหลือที่เพิ่มขึ้นจะเป็นสินค้าประเภทวัตถุดิบและวัสดุสิ้นเปลืองซึ่งกลุ่มบริษัทได้ทำการสั่งซื้อเข้ามาเพื่อรองรับการผลิตสินค้าที่ได้รับคำสั่งซื้อจากลูกค้าเรียบร้อยแล้ว

ปริมาณสินค้าคงเหลือของกลุ่มบริษัทจำแนกตามประเภท ณ 31 กรกฎาคม 2555 และ ณ 31 กรกฎาคม 2556 เป็นดังนี้

(หน่วย : พันบาท)

สินค้าคงเหลือ	ณ 31 กรกฎาคม 2555	ณ 31 กรกฎาคม 2556
สินค้าสำเร็จรูป	686	648
สินค้านำระหว่างผลิต	1,336	947
วัตถุดิบและวัสดุสิ้นเปลือง	23,807	32,486
<b>รวม</b>	<b>25,829</b>	<b>34,081</b>
หัก ค่าเผื่อสินค้าล้าสมัย	-	-
<b>สินค้าคงเหลือ สุทธิ</b>	<b>25,829</b>	<b>34,081</b>

จะเห็นว่ากลุ่มบริษัทไม่มีการตั้งค่าเผื่อสินค้าล้าสมัย เนื่องจากงานทั้งหมดเป็นการผลิตสินค้าตามคำสั่งซื้อลูกค้า (Made to Order) ซึ่งกลุ่มบริษัทจะทำการส่งมอบสินค้าทันทีที่ผลิตเสร็จ ส่วนวัตถุดิบและวัสดุสิ้นเปลืองเกือบทั้งหมดเป็นโลหะซึ่งเสื่อมสภาพช้า จึงไม่มีการเสื่อมมูลค่าเชิงเศรษฐกิจ นอกจากนี้สินค้าสำเร็จรูปคงเหลือทั้งหมดก็เป็นสินค้าประเภทวัสดุและอุปกรณ์ที่ใช้ในอุตสาหกรรมซึ่งเป็นสินค้าที่ทางกลุ่มบริษัทเองต้องใช้ในกระบวนการผลิตอยู่แล้วจึงไม่คาดว่าจะมีการเสื่อมมูลค่าของสินค้า

## ๑ สินทรัพย์ที่ยังไม่ได้ใช้งาน

กลุ่มบริษัทมีสินทรัพย์ที่ยังไม่ได้ใช้งานซึ่งมีมูลค่าทางบัญชี ณ 31 กรกฎาคม 2556 เท่ากับ 48.42 ล้านบาท เป็นอาคารสำนักงานซึ่งอยู่ระหว่างการดำเนินการก่อสร้างและเครื่องจักรซึ่งอยู่ระหว่างการติดตั้งของ บจก.ซีดี สเตล โปรดักส์ นอกจากนี้แล้วยังมีอสังหาริมทรัพย์เพื่อการลงทุน ซึ่งเป็นที่ดินของ บจก. สยาม ไอโซ โพร และในปัจจุบัน ยังไม่ได้มีการใช้ประ

โยชน์จากที่ดินดังกล่าว ที่ดินของ บจก. สยาม ไอโซ โพร มีมูลค่าทางบัญชีเท่ากับ 18.10 ล้านบาท และมีมูลค่ายุติธรรมซึ่งประเมินโดยผู้ประเมินราคาอิสระโดยวิธีเปรียบเทียบตามราคาตลาด เป็นจำนวน 20.96 ล้านบาท

## สภาพคล่อง

ในปี 2555/2556 กลุ่มบริษัทมีกระแสเงินสดสุทธิจากกิจกรรมดำเนินงาน 151.33 ล้านบาท ลดลง 91.84 ล้านบาท หรือร้อยละ 37.77 เมื่อเปรียบเทียบกับปี 2554/2555 ซึ่งมีกระแสเงินสดสุทธิจากกิจกรรมดำเนินงาน 243.17 ล้านบาท กระแสเงินสดจากกิจกรรมดำเนินงานที่ลดลงนั้นมีสาเหตุหลักมาจากการลดลงของกำไรสุทธิก่อนภาษีเงินได้นิติบุคคลและการลดลงของเจ้าหนี้การค้า นอกจากนั้นการเพิ่มขึ้นของสินทรัพย์ดำเนินงาน ซึ่งประกอบด้วย ลูกหนี้การค้าและสินค้าคงเหลือก็ทำให้กระแสเงินสดจากกิจกรรมดำเนินงานลดลงด้วย

กลุ่มบริษัทมีอัตราส่วนสภาพคล่องเท่ากับ 10.76 เท่า, 11.09 เท่า, และ 22.78 เท่า ในปี 2553/2554, ในปี 2554/2555,



# คำอธิบายและการวิเคราะห์ฐานะการเงิน และผลการดำเนินงาน

และในปี 2555/2556 ตามลำดับ และอัตราส่วนสภาพคล่องหมุนเร็วของกลุ่มบริษัทเท่ากับ 8.21 เท่าในปี 2553/2554, เท่ากับ 10.36 เท่า ในปี 2554/2555, และเท่ากับ 21.20 เท่า ในปี 2555/2556 จากอัตราส่วนทางการเงินดังกล่าวแสดงให้เห็นว่ากลุ่มบริษัทมีสภาพคล่องอยู่ในเกณฑ์ที่ดี มีฐานะทางการเงินที่มั่นคงและไม่มีปัญหาเกี่ยวกับสภาพคล่อง

เนื่องจากการที่กลุ่มบริษัทมีสภาพคล่องสูง กลุ่มบริษัทจึงมีการชำระค่าวัตถุดิบและวัสดุสิ้นเปลืองส่วนใหญ่เป็นเงินสดเพื่อรับส่วนลดเงินสด ด้วยสาเหตุนี้จึงทำให้ระยะเวลาชำระหนี้เฉลี่ยของกลุ่มบริษัทค่อนข้างต่ำซึ่งเท่ากับ 22.06 วัน และ 17.83 วัน ในปี 2554/2555 และในปี 2555/2556 ในส่วนของระยะเวลาขายสินค้าเฉลี่ย ในปี 2555/2556 กลุ่มบริษัทมีระยะเวลาขายสินค้าเฉลี่ยเท่ากับ 20.74 วัน ซึ่งค่อนข้างใกล้เคียงกับปี 2554/2555 ซึ่งมีระยะเวลาขายสินค้าเฉลี่ยเท่ากับ 27.05 วัน นอกจากนี้ในส่วนหนึ่งของระยะเวลาการเก็บหนี้เฉลี่ยของกลุ่มบริษัทก็มีการปรับตัวเพิ่มขึ้นเล็กน้อย จาก 47.60 วันในปี 2554/2555 เป็น 53.43 วันในปี 2555/2556 ซึ่งระยะเวลาดังกล่าวก็ยังถือได้ว่าอยู่ในเกณฑ์ปกติ เนื่องจากกลุ่มบริษัทให้ระยะเวลาเครดิตกับลูกค้าส่วนใหญ่ที่ประมาณ 30 - 60 วัน

กลุ่มบริษัทมีกระแสเงินสดสุทธิใช้ไปในกิจกรรมการลงทุนทั้งสิ้น 53.42 ล้านบาท ในปี 2555/2556 ซึ่งลดลงจาก 174.77 ล้านบาท ในปี 2554/2555 โดยกระแสเงินสดสุทธิใช้ไปในกิจกรรมการลงทุนที่ลดลงนั้นเป็นผลมาจากการลดลงของการลงทุนในสินทรัพย์ถาวรของบริษัทย่อย เนื่องจากการลงทุนในการก่อสร้างอาคารของบริษัทย่อย ตลอดจนการสั่งซื้อเครื่องจักรหลักที่ใช้ในการผลิตใกล้จะแล้วเสร็จแล้ว เหลือเพียงการลงทุนเพิ่มในเครื่องจักรบางประเภทเพื่อใช้พัฒนาประสิทธิภาพในการทำงานเท่านั้น

กลุ่มบริษัทมีกระแสเงินสดสุทธิใช้ไปในกิจกรรมจัดหาเงินในปี 2555/2556 ทั้งสิ้น 48.00 ล้านบาทซึ่งเป็นมูลค่าของเงินปันผลประจำปีที่ย้ายให้กับผู้ถือหุ้นของบริษัท

## ความเหมาะสมของโครงสร้างเงินทุน

ณ 31 กรกฎาคม 2556 กลุ่มบริษัทมีส่วนของผู้ถือหุ้นทั้งสิ้น 1,089.87 ล้านบาท เพิ่มขึ้นจาก ณ 31 กรกฎาคม 2555 ที่มีมูลค่า 1,010.86 ล้านบาท เป็นจำนวนเงิน 79.01 ล้านบาท คิดเป็นร้อยละ 7.82 ซึ่งเป็นการเพิ่มขึ้นในส่วนของกำไรสะสม กลุ่มบริษัทมีอัตราหนี้สินรวมต่อส่วนของผู้ถือหุ้นในปี 2554/2555 เท่ากับ 0.04 และในปี 2555/2556 เท่ากับ 0.02 เท่า ซึ่งถือว่าเป็นอัตราส่วนที่ค่อนข้างต่ำ เนื่องจากที่ผ่านมากลุ่มบริษัทใช้เงินทุนจากส่วนของผู้ถือหุ้นซึ่งได้มาทั้งจากการเพิ่มทุนของ

ผู้ถือหุ้นและกำไรจากการดำเนินงานเป็นหลักในการขยายธุรกิจ นอกจากนั้นเนื่องจากกลุ่มบริษัทมีเงินสดและรายการเทียบเท่าเงินสดอยู่ค่อนข้างมากจึงมีการจ่ายชำระหนี้จากเจ้าหนี้การค้าเป็นเงินสดเพื่อรับส่วนลดเงินสด จึงทำให้หนี้สินหมุนเวียนของบริษัทอยู่ในปริมาณที่ค่อนข้างต่ำ

## หนี้สิน

หนี้สินของกลุ่มบริษัทเกือบทั้งหมดเป็นหนี้สินหมุนเวียนซึ่งประกอบด้วยเจ้าหนี้การค้า เจ้าหนี้จากการซื้อสินทรัพย์ ภาษีเงินได้นิติบุคคลค้างจ่าย และหนี้สินหมุนเวียนอื่นที่เป็นค่าใช้จ่ายค้างจ่ายในการดำเนินงานตามปกติทั่วไปของกลุ่มบริษัทเท่านั้น โดยในปี 2555/2556 กลุ่มบริษัทมีหนี้สินหมุนเวียนรวม 23.07 ล้านบาท ลดลง 18.68 ล้านบาท จาก 41.75 ล้านบาทในปี 2554/2555 ซึ่งเป็นการลดลงเนื่องจากการจ่ายชำระเจ้าหนี้การค้าในช่วงปลายงวด

กลุ่มบริษัทมีนโยบายไม่ก่อหนี้สินมากนัก แหล่งที่มาของเงินลงทุนในการขยายกิจการจึงมาจากกระแสเงินสดจากภายในกลุ่มบริษัทเป็นหลัก ที่ผ่านมากลุ่มบริษัทไม่มีเงินกู้ยืมระยะยาวจากแหล่งเงินกู้ภายนอกและภาระหนี้เงินกู้ยืมระยะสั้นจากสถาบันการเงิน อย่างไรก็ตามในปี 2554/2555 และ 2555/2556 กลุ่มบริษัทได้มีหนี้สินไม่หมุนเวียนจำนวน 0.70 และ 0.81 ล้านบาท ตามลำดับ ซึ่งเป็นหนี้สินเกี่ยวกับภาระผูกพันผลประโยชน์พนักงานสำหรับเงินชดเชยที่ต้องจ่ายให้แก่พนักงานเมื่อออกจากงานตามข้อบังคับของบริษัทและตามกฎหมายแรงงาน ซึ่งกลุ่มบริษัทได้ทำการประเมินและบันทึกเป็นหนี้สินไม่หมุนเวียนตามมาตรฐานการบัญชี ฉบับที่ 19 เรื่อง ผลประโยชน์พนักงาน

## ผลการดำเนินงาน

### ภาพรวมของผลการดำเนินงานที่ผ่านมา

กลุ่มบริษัทมีรายได้หลักมาจากการผลิตและจำหน่ายผลิตภัณฑ์โลหะและการให้บริการงานโลหะซึ่งสามารถแบ่งออกได้ 3 ประเภท

1. ผลิตและจำหน่ายผลิตภัณฑ์โลหะโครงสร้าง, ผลิตภัณฑ์โลหะที่เกี่ยวกับอุปกรณ์จัดเก็บและลำเลียง, และผลิตภัณฑ์โลหะอื่นๆ

2. ผลิตและจำหน่ายโลหะและผลิตภัณฑ์โลหะแปรรูป

3. จำหน่ายวัสดุอุปกรณ์ที่ใช้ในโรงงานอุตสาหกรรม

กลุ่มบริษัทมีรายได้รวมเท่ากับ 516.94 ล้านบาท, 728.19 ล้านบาท, และ 701.21 ล้านบาท ในปี 2553/2554, ปี 2554/2555 และปี 2555/2556 ตามลำดับ โดยเพิ่มขึ้นร้อยละ 40.87 ในปี 2554/2555 และลดลงร้อยละ 3.71 ในปี 2555/2556 โดย

# คำอธิบายและการวิเคราะห์ฐานะการเงิน และผลการดำเนินงาน

ในปี 2555/2556 รายได้รวมของกลุ่มบริษัทมีการปรับตัวลดลงเล็กน้อย เนื่องจากสถานะเศรษฐกิจโลกยังคงอยู่ในภาวะชะลอตัว จึงส่งผลให้เศรษฐกิจของประเทศไทยและการส่งออกของประเทศไทยมีการชะลอตัวตามไปด้วย ประกอบกับนโยบายของรัฐบาลในการส่งเสริมอุตสาหกรรมยานยนต์ เช่น นโยบายรถคันแรก ได้หมดลง ทำให้ช่วงปี 2555 กลุ่มอุตสาหกรรมยานยนต์เริ่มอึมครึมและส่งผลให้ช่วงปีนี้กลุ่มอุตสาหกรรมยานยนต์ไม่มีการขยายฐานการผลิต จึงส่งผลให้มีความต้องการในผลิตภัณฑ์ของกลุ่มบริษัทลดลงด้วย นอกจากนี้การลดลงของราคาเหล็กในตลาดก็เป็นอีกปัจจัยที่ส่งผลให้รายได้รวมในปี 2555/2556 มีการลดลงจากปี 2554/2555

กลุ่มบริษัทมีค่าใช้จ่าย อันได้แก่

1) ต้นทุนขายและบริการซึ่งเท่ากับ 380.82 ล้านบาท, 534.39 ล้านบาท, และ 519.92 ล้านบาท ในปี 2553/2554, ในปี 2554/2555, และในปี 2555/2556 โดยคิดเป็นร้อยละ 73.67, ร้อยละ 73.39, และร้อยละ 74.15 ของรายได้รวม

2) ค่าใช้จ่ายในการขายเท่ากับ 11.16 ล้านบาท ในปี 2553/2554, 9.46 ล้านบาท ในปี 2554/2555, และ 8.40 ล้านบาท ในปี 2555/2556 เมื่อคิดเป็นอัตราส่วนต่อรายได้รวมจะอยู่ที่ร้อยละ 2.16, ร้อยละ 1.30, และร้อยละ 1.20 ตามลำดับ

3) ค่าใช้จ่ายในการบริหาร เท่ากับ 33.85 ล้านบาท, 34.69 ล้านบาท, และ 38.37 ล้านบาท ซึ่งคิดเป็นสัดส่วนร้อยละ 6.55, ร้อยละ 4.76, และร้อยละ 5.47 ของรายได้รวม ในปี 2553/2554, ปี 2554/2555, และปี 2555/2556

4) ค่าตอบแทนกรรมการและผู้บริหารเท่ากับ 8.14 ล้านบาท, 8.01 ล้านบาท, และ 8.10 ล้านบาท ในปี 2553/2554, ในปี 2554/2555, และในปี 2555/2556 ซึ่งคิดเป็นสัดส่วนร้อยละ 1.57, ร้อยละ 1.10, และร้อยละ 1.16 ของรายได้รวม

กำไรสุทธิของกลุ่มบริษัทในปี 2553/2554, ในปี 2554/2555, และในปี 2555/2556 เท่ากับ 80.39 ล้านบาท, 138.75 ล้านบาท และ 125.25 ล้านบาท ซึ่งคิดเป็นอัตรากำไรสุทธิร้อยละ 15.55, ร้อยละ 19.05, และร้อยละ 17.86 ตามลำดับ

## รายได้

รายได้รวมของกลุ่มบริษัทในช่วง 3 ปี ที่ผ่านมาแยกตามโครงสร้างของรายได้ แสดงให้เห็นดังนี้

1. รายได้จากการผลิตและจำหน่ายผลิตภัณฑ์โลหะโครงสร้าง, ผลิตภัณฑ์โลหะที่เกี่ยวข้องกับอุปกรณ์จัดเก็บและอุปกรณ์ลำเลียง, และผลิตภัณฑ์โลหะอื่นๆ มีสัดส่วนรายได้สูงสุดเมื่อเทียบกับรายได้ประเภทอื่น โดยคิดเป็นร้อยละ 55.79, ร้อยละ 69.29, และร้อยละ 69.06 ของรายได้รวมในปี 2553/2554,

ปี 2554/2555, และปี 2555/2556 ตามลำดับ

2. รายได้จากการผลิตและจำหน่ายโลหะและผลิตภัณฑ์โลหะแปรรูป มีสัดส่วนรายได้ต่อรายได้รวมเท่ากับร้อยละ 42.57, ร้อยละ 30.00, และร้อยละ 30.22 ของรายได้รวมในปี 2553/2554, ปี 2554/2555 และปี 2555/2556 ตามลำดับ

3. รายได้จากการจำหน่ายวัสดุอุปกรณ์ที่ใช้ในโรงงานอุตสาหกรรม มีรายได้เป็นสัดส่วนน้อยกว่าร้อยละ 0.01, ร้อยละ 0.02, และน้อยกว่าร้อยละ 0.01 ของรายได้รวมในปี 2553/2554, ในปี 2554/2555, และในปี 2555/2556 ตามลำดับ

รายได้ทั้ง 3 ประเภทนี้ส่วนใหญ่เป็นรายได้จากลูกค้าภายในประเทศ ส่วนรายได้จากการส่งออกจะเป็นรายได้จากการจำหน่ายผลิตภัณฑ์โลหะโครงสร้าง, ผลิตภัณฑ์โลหะที่เกี่ยวข้องกับอุปกรณ์จัดเก็บและลำเลียง, และผลิตภัณฑ์โลหะอื่นๆ รายได้จากการส่งออกนี้คิดเป็นรายได้ส่วนน้อยเมื่อเทียบกับรายได้จากการจำหน่ายภายในประเทศ รายได้จากการส่งออกในปี 2553/2554, ปี 2554/2555, และปี 2555/2556 มีมูลค่าเท่ากับ 12.81 ล้านบาท, 0.43 ล้านบาท, และ 7.29 ล้านบาทหรือคิดเป็นร้อยละ 2.48, ร้อยละ 0.06, และร้อยละ 1.04 ของรายได้รวม ในปี 2553/2554, ปี 2554/2555, และปี 2555/2556 ตามลำดับ

ในปี 2554/2555 กลุ่มบริษัทมีรายได้จากการขายและการให้บริการเท่ากับ 723.17 ล้านบาท ปรับตัวเพิ่มขึ้น 214.72 ล้านบาท จากปี 2553/2554 ที่มีรายได้ 508.45 ล้านบาท คิดเป็นร้อยละ 42.23 เนื่องจากภายหลังเหตุการณ์อุทกภัยครั้งใหญ่ ภาครัฐได้เร่งฟื้นฟูพื้นที่ที่ได้รับผลกระทบและการออกนโยบายต่างๆ เพื่อกระตุ้นเศรษฐกิจ ทำให้เศรษฐกิจขยายตัวและมีการลงทุนเพิ่มมากขึ้น นอกจากนี้ภาคเอกชนที่ได้รับผลกระทบจากเหตุการณ์ดังกล่าว ก็มีการลงทุนเพื่อซ่อมแซมและปรับปรุงอาคารโรงงาน ตลอดจนการลงทุนในผลิตภัณฑ์โลหะโครงสร้าง เพื่อใช้ในการจัดเก็บสินค้าทำให้มีความต้องการในผลิตภัณฑ์ของกลุ่มบริษัทเพิ่มมากขึ้น โดยเฉพาะอย่างยิ่งในอุตสาหกรรมยานยนต์ นอกจากนี้จะมีการลงทุนในการปรับปรุงและซ่อมแซมในสินทรัพย์ที่ใช้ในการผลิตแล้วยังต้องเร่งผลิตรถยนต์ในปริมาณที่มากขึ้นเพื่อชดเชยในส่วนที่ไม่ได้ผลิตเนื่องจากเกิดเหตุการณ์อุทกภัย ประกอบกับนโยบายของรัฐบาลในการส่งเสริมอุตสาหกรรมยานยนต์ เช่น นโยบายรถคันแรกหรือการขยายฐานการผลิตและส่งออกรถยนต์ก็ส่งผลให้มีความต้องการในผลิตภัณฑ์โลหะที่เกี่ยวข้องกับอุปกรณ์จัดเก็บและอุปกรณ์อุปกรณ์ลำเลียงสินค้าของกลุ่มบริษัทเพิ่มขึ้น

# คำอธิบายและการวิเคราะห์ฐานะการเงิน และผลการดำเนินงาน

อย่างไรก็ดี ในปี 2555/2556 ภายหลังจากมาตรการช่วยเหลือ พื้นฟู และกระตุ้นเศรษฐกิจของรัฐบาลได้หมดลง ประกอบกับเศรษฐกิจโลกที่ยังไม่ฟื้นตัว ทำให้เศรษฐกิจภายในประเทศเกิดการชะลอตัว การลงทุนของภาคเอกชนและภาคอุตสาหกรรมลดลง ดังจะเห็นได้จากตัวเลขเศรษฐกิจของธนาคารแห่งประเทศไทยที่ดัชนีการลงทุนภาคเอกชนมีการหดตัวอย่างต่อเนื่องตั้งแต่เดือนกุมภาพันธ์ ซึ่งตรงกับไตรมาส 3 ของรอบระยะเวลาบัญชีของกลุ่มบริษัท อันเนื่องมาจากภาคอุตสาหกรรมได้มีการชะลอการลงทุน โดยเฉพาะอย่างยิ่งอุตสาหกรรมยานยนต์ซึ่งเป็นกลุ่มลูกค้าหลักของกลุ่มบริษัท จึงทำให้การสั่งซื้อผลิตภัณฑ์ของกลุ่มบริษัทปรับตัวลดลงและมีผลทำให้รายได้จากการขายและการให้บริการของกลุ่มบริษัทลดลง นอกจากนี้ราคาเหล็กในประเทศในปี 2555/2556 ที่มีการปรับตัวลดลงประมาณร้อยละ 11 จากปี 2554/2555 ก็เป็นอีกปัจจัยหนึ่งที่มีส่วนทำให้รายได้จากการขายและการให้บริการของกลุ่มบริษัทลดลง โดยในปี 2555/2556 กลุ่มบริษัทมีรายได้จากการขายและการให้บริการเท่ากับ 696.13 ล้านบาท ลดลงจากปี 2554/2555 เท่ากับ 27.04 ล้านบาท คิดเป็นร้อยละ 3.74

ในปี 2555/2556 โครงสร้างรายได้ของผลิตภัณฑ์ต่างๆ ของกลุ่มบริษัท ยังคงมีสัดส่วนใกล้เคียงกันกับในปี 2554/2555 โดยรายได้หลักของกลุ่มบริษัทยังคงมาจากรายได้จากการผลิตและจำหน่ายผลิตภัณฑ์โลหะโครงสร้าง, ผลิตภัณฑ์โลหะที่เกี่ยวข้องอุปกรณ์จัดเก็บและอุปกรณ์ลำเลียง, และผลิตภัณฑ์โลหะอื่นๆ ซึ่งคิดเป็นสัดส่วนประมาณร้อยละ 70 ของรายได้รวม

## ต้นทุนขายและบริการและกำไรขั้นต้น

ต้นทุนขายและบริการของกลุ่มบริษัทประกอบด้วยต้นทุนวัตถุดิบ, ต้นทุนวัสดุสิ้นเปลือง, ต้นทุนสินค้าสำเร็จรูปประเภทซื้อมาขายไป, ค่าแรงทางตรง, และค่าใช้จ่ายในการผลิตซึ่งรวมถึงค่าเสื่อมราคาอาคารโรงงาน เครื่องจักร เครื่องมือและอุปกรณ์ที่ใช้ในการผลิตและให้บริการ โดยในปี 2555/2556 กลุ่มบริษัทมีต้นทุนขายและบริการเท่ากับ 519.92 ล้านบาท ปรับตัวลดลง 14.47 ล้านบาท จาก 534.39 ล้านบาท ในปี 2554/2555 คิดเป็นร้อยละ 2.71 ซึ่งเป็นไปในทิศทางเดียวกันกับการปรับตัวลดลงของรายได้จากการขายและการให้บริการ

อย่างไรก็ดีหากเปรียบเทียบเป็นสัดส่วนของต้นทุนขายและบริการต่อรายได้รวม ในปี 2555/2556 กลุ่มบริษัทมีสัดส่วนต้นทุนขายและบริการต่อรายได้รวมเท่ากับร้อยละ 74.15 ซึ่งปรับตัวเพิ่มขึ้นเล็กน้อยจากปี 2554/2555 ที่มีสัดส่วนเท่ากับร้อยละ 73.39 ทั้งนี้ก็เป็นผลมาจากการเพิ่มขึ้นของค่าเสื่อม

ราคาของอาคารโรงงานของบริษัทย่อยและเครื่องจักรและอุปกรณ์ที่ใช้ในการผลิตที่ได้ซื้อเข้ามาเพิ่มในระหว่างปีรวมไปถึงผลกระทบจากการปรับค่าแรงขั้นต่ำที่ทำให้ค่าใช้จ่ายเกี่ยวกับพนักงานเพิ่มขึ้น อันเป็นผลทำให้สัดส่วนของต้นทุนในการผลิตและต้นทุนขายและบริการของกลุ่มบริษัทปรับตัวเพิ่มขึ้นด้วย

ผลจากการที่เศรษฐกิจในประเทศเกิดการชะลอตัว, การส่งออกมีการหดตัวลง, และมาตรการกระตุ้นเศรษฐกิจของรัฐบาลที่หมดลง ส่งผลให้รายได้จากการขายและบริการของกลุ่มบริษัทปรับตัวลดลง ประกอบกับผลกระทบจากการปรับขึ้นค่าแรงขั้นต่ำและค่าเสื่อมราคาที่เพิ่มมากขึ้น ส่งผลให้ต้นทุนขายและบริการปรับตัวเพิ่มขึ้น ซึ่งเป็นผลให้กำไรขั้นต้นของกลุ่มบริษัทปรับตัวลดลง โดยในปี 2555/2556 กลุ่มบริษัทมีกำไรขั้นต้นเท่ากับ 176.21 ล้านบาท ลดลงจากในปี 2554/2555 ซึ่งมีกำไรขั้นต้นเท่ากับ 188.78 ล้านบาท เป็นจำนวน 12.57 ล้านบาท หรือคิดเป็นร้อยละ 6.66 ถึงแม้ว่าในปี 2555/2556 ที่ผ่านมามีปัจจัยต่างๆ ที่ทำให้กำไรขั้นต้นของกลุ่มบริษัทลดลงแต่กลุ่มบริษัทยังคงพยายามที่จะรักษาสัดส่วนอัตรากำไรขั้นต้นเอาไว้ได้ในระดับที่ใกล้เคียงกับปี 2554/2555 โดยในปี 2555/2556 กลุ่มบริษัทมีอัตรากำไรขั้นต้นเท่ากับร้อยละ 25.31 ซึ่งลดลงเล็กน้อยจากปี 2554/2555 ซึ่งมีอัตรากำไรขั้นต้นเท่ากับร้อยละ 26.10

## ค่าใช้จ่ายในการขายและบริหาร และต้นทุนทางการเงิน

ในปี 2555/2556 กลุ่มบริษัทมีค่าใช้จ่ายในการขายเท่ากับ 8.40 ล้านบาท และมีสัดส่วนค่าใช้จ่ายจากการขายต่อรายได้รวมเท่ากับ ร้อยละ 1.20 ซึ่งใกล้เคียงกับปี 2554/2555 ที่มีค่าใช้จ่ายในการขายเท่ากับ 9.46 ล้านบาท และมีสัดส่วนค่าใช้จ่ายจากการขายต่อรายได้รวมเท่ากับร้อยละ 1.30 ในส่วนของค่าใช้จ่ายในการบริหาร ในปี 2555/2556 กลุ่มบริษัทมีค่าใช้จ่ายในการบริหารเท่ากับ 38.37 ล้านบาท ซึ่งเพิ่มขึ้นร้อยละ 10.61 หรือ 3.68 ล้านบาท จาก 34.69 ล้านบาท ในปี 2554/2555 และสัดส่วนของค่าใช้จ่ายจากการบริหารต่อรายได้รวมนั้นเพิ่มขึ้นจากร้อยละ 4.76 ในปี 2554/2555 เป็นร้อยละ 5.47 ในปี 2555/2556 ค่าใช้จ่ายในการบริหารที่มีการปรับตัวเพิ่มขึ้นนั้นเป็นผลมาจากกิจกรรมการดำเนินงานของบริษัทย่อยที่มีปริมาณงานเพิ่มขึ้นและมีค่าใช้จ่ายที่เป็นค่าใช้จ่ายคงที่เพิ่มขึ้น ซึ่งรวมไปถึงค่าเสื่อมราคาอาคาร, ค่าเสื่อมราคายานพาหนะที่ใช้ในกิจการ, และค่าใช้จ่ายด้านบุคคลากรที่เพิ่มขึ้น สำหรับค่าตอบแทนกรรมการและผู้บริหารในปี 2555/2556 มีมูลค่าเท่ากับ 8.10 ล้านบาท ซึ่งใกล้เคียงกับ ปี 2554/2555 ซึ่งมีมูลค่า 8.01 ล้านบาท

# คำอธิบายและการวิเคราะห์ฐานะการเงิน และผลการดำเนินงาน

สำหรับต้นทุนทางการเงิน เนื่องจากที่ผ่านมากลุ่มบริษัท ใช้เงินทุนจากส่วนของผู้ถือหุ้นและกำไรสะสมจากการดำเนินงานเป็นหลักในการประกอบธุรกิจเพื่อเป็นเงินทุนหมุนเวียน และลงทุนขยายกำลังการผลิต กลุ่มบริษัทจึงไม่มีเงินกู้ยืมทั้งระยะสั้นและระยะยาวจากสถาบันการเงินหรือแหล่งเงินกู้อื่น ดังนั้นกลุ่มบริษัทจึงไม่มีรายจ่ายต้นทุนทางการเงินที่เป็นดอกเบี้ยจ่าย อย่างไรก็ตาม ในปี 2554/2555 และ 2555/2556 ที่ผ่านมากลุ่มบริษัทมีต้นทุนทางการเงินซึ่งเป็นดอกเบี้ยคิดลดของภาระผูกพันของโครงการผลประโยชน์พนักงานมูลค่าปีละ 0.03 ล้านบาท ซึ่งเป็นผลมาจากการปฏิบัติตามมาตรฐานการบัญชีฉบับที่ 19 เรื่องผลประโยชน์พนักงานที่กำหนดให้กิจการต้องมีการวัดมูลค่าและบันทึกบัญชีภาระผูกพันของผลประโยชน์พนักงานและต้นทุนทางการเงินที่เกี่ยวข้องกับภาระผูกพันดังกล่าวของกิจการด้วย

## กำไร (ขาดทุน) สุทธิ

กลุ่มบริษัทมีกำไรสุทธิ 80.39 ล้านบาท, 138.75 ล้านบาท, และ 125.25 ล้านบาท คิดเป็นอัตรากำไรสุทธิร้อยละ 15.55, ร้อยละ 19.05, และร้อยละ 17.86 ในปี 2553/2554, ปี 2554/2555, และปี 2555/2556 ตามลำดับ กำไรสุทธิของกลุ่มบริษัทมีการปรับตัวเพิ่มขึ้นร้อยละ 72.60 ในปี 2554/2555 และลดลงร้อยละ 9.73 ในปี 2555/2556 โดยการเพิ่มขึ้นของกำไรสุทธิในปี 2554/2555 เป็นผลมาจากมาตรการกระตุ้นเศรษฐกิจของภาครัฐ จึงทำให้ภาคอุตสาหกรรมมีการขยายตัวและมีการลงทุนเพิ่มขึ้น และทำให้ปริมาณความต้องการสินค้าที่เป็นสินค้าทุน เช่น ผลิตภัณฑ์โลหะโครงสร้างและผลิตภัณฑ์ที่เกี่ยวข้องกับอุปกรณ์จัดเก็บและลำเลียงสินค้าเพิ่มมากขึ้น อย่างไรก็ตามเมื่อมาตรการกระตุ้นเศรษฐกิจต่างๆ ลื่นสุดลงก็ทำให้เศรษฐกิจภายในประเทศเกิดการชะลอตัวอีกครั้ง การขยายตัวของภาคธุรกิจก็มีแนวโน้มลดลง ทำให้ความต้องการในผลิตภัณฑ์ของกลุ่มบริษัทปรับตัวลดลง ประกอบกับราคาเหล็กในประเทศก็มีการปรับตัวลดลงอย่างต่อเนื่องตั้งแต่ปี 2554/2555 จากปัจจัยเหล่านี้จึงทำให้รายได้ของกลุ่มบริษัทปรับตัวลดลงและเป็นผลให้กำไรสุทธิของกลุ่มบริษัทปรับตัวลดลงตามไปด้วย

## ปัจจัยหรือเหตุการณ์ที่อาจมีผลต่อฐานะการเงินหรือผลการดำเนินงานในอนาคต

เนื่องจากผลิตภัณฑ์หลักของกลุ่มบริษัทอันได้แก่ ผลิตภัณฑ์โลหะโครงสร้างและผลิตภัณฑ์โลหะที่เกี่ยวข้องกับอุปกรณ์จัดเก็บและอุปกรณ์ลำเลียงนั้น มีลักษณะเป็นสินค้าทุน ซึ่งความต้องการในการสั่งซื้อผลิตภัณฑ์ดังกล่าวจะเกิดขึ้นเมื่อกลุ่มลูกค้ามี

การขยายตัว, มีการเพิ่มกำลังการผลิต, หรือมีการปรับเปลี่ยนกระบวนการผลิต ดังนั้นการเติบโตหรือการดำเนินงานของกลุ่มบริษัทจึงขึ้นอยู่กับอัตราการขยายตัวของกลุ่มอุตสาหกรรมต่างๆ และการเติบโตของเศรษฐกิจโดยรวมเป็นหลัก หากสถานะเศรษฐกิจมีแนวโน้มที่ดี มีการขยายตัว ผลการดำเนินงานก็คาดว่าจะเติบโตตามสถานะเศรษฐกิจที่ขยายตัวขึ้น ในทางกลับกันหากเศรษฐกิจเกิดการชะลอตัวหรือหดตัว ผลการดำเนินงานของกลุ่มบริษัทก็อาจจะหดตัวตามไปด้วย อย่างไรก็ตามกลุ่มบริษัทก็จะทำการติดตามสถานการณ์เศรษฐกิจและปัจจัยต่างๆ ที่จะกระทบกับเศรษฐกิจอย่างใกล้ชิด เพื่อที่จะปรับเปลี่ยนนโยบายการดำเนินงานต่างๆ ให้ทันกับสถานการณ์

นอกจากนั้นความผันผวนของราคาเหล็กก็เป็นอีกปัจจัยหนึ่งที่จะมีผลต่อผลการดำเนินงานของกลุ่มบริษัท เนื่องจากวัตถุดิบหลักที่ใช้ในการผลิตสินค้าของกลุ่มบริษัทนั้น เป็นเหล็กและโลหะ โดยคิดเป็นสัดส่วนร้อยละ 56.39 ของต้นทุนขายในปี 2555/2556 และเนื่องจากกลุ่มบริษัทดำเนินนโยบายการตั้งราคาขายโดยการใช้ต้นทุนบวกด้วยส่วนต่างกำไร ดังนั้นเมื่อราคาเหล็กปรับตัวเพิ่มขึ้น ต้นทุนขายก็จะมีการปรับตัวเพิ่มขึ้นตามซึ่งก็จะส่งผลให้รายได้จากการขายของกลุ่มบริษัทปรับตัวเพิ่มขึ้นด้วย ในทางกลับกันหากราคาเหล็กมีการปรับตัวลดลง ต้นทุนขายและรายได้จากการขายของกลุ่มบริษัทก็จะปรับตัวลดลงตาม ดังนั้นกลุ่มบริษัทจึงต้องติดตามแนวโน้มการปรับตัวปรับตัวขึ้นลงของราคาเหล็กอย่างสม่ำเสมอ ตลอดจนปัจจัยอื่นๆ ที่จะส่งผลกระทบต่อราคาเหล็ก เช่น ภาวะเศรษฐกิจ, อุปสงค์-อุปทาน ของเหล็กทั้งในประเทศและต่างประเทศ, อารมณ์เข้าและมาตรการทางภาษีในการตอบโต้การทุ่มตลาด, การหยุดการผลิตของผู้ผลิตเหล็กในประเทศ, และภาวะเหตุการณ์ภัยพิบัติที่ไม่สามารถคาดการณ์ได้ เพื่อที่จะได้ประเมินสถานการณ์และปรับตัวให้สอดคล้องกับสถานการณ์นั้นๆ

## คำตอบแทนของผู้สอบบัญชี

### คำตอบแทนจากการสอบบัญชี

บริษัทและบริษัทย่อยจ่ายคำตอบแทนการสอบบัญชี ให้แก่บริษัท สอบบัญชีธรรมนิติ จำกัด ผู้สอบบัญชีของบริษัท ในปี 2555/2556 ที่ผ่านมาเป็นจำนวนเงินรวม 1,145,000 บาท

### ค่าบริการอื่น

บริษัทย่อยจ่ายคำตอบแทนของงานบริการอื่น ซึ่งได้แก่ การตรวจสอบเพื่อวัตถุประสงค์เฉพาะสำหรับการตรวจสอบการปฏิบัติตามเงื่อนไขของคณะกรรมการส่งเสริมการลงทุน (BOI) ให้แก่ ผู้สอบบัญชีของบริษัท ในปี 2555/2556 ที่ผ่านมาเป็นจำนวนเงินรวม 40,000 บาท



## รายงานของผู้สอบบัญชีรับอนุญาต

เสนอ ผู้ถือหุ้นและคณะกรรมการ  
บริษัท ชิตี สตีล จำกัด (มหาชน)

ข้าพเจ้าได้ตรวจสอบงบการเงินรวมของบริษัท ชิตี สตีล จำกัด (มหาชน) และบริษัทย่อย ซึ่งประกอบด้วยงบแสดงฐานะการเงินรวม ณ วันที่ 31 กรกฎาคม 2556 และงบกำไรขาดทุนเบ็ดเสร็จรวม งบแสดงการเปลี่ยนแปลงส่วนของผู้ถือหุ้นรวม และงบกระแสเงินสดรวม สำหรับปีสิ้นสุดวันเดียวกัน และงบการเงินเฉพาะกิจการของบริษัท ชิตี สตีล จำกัด (มหาชน) ซึ่งประกอบด้วยงบแสดงฐานะการเงิน ณ วันที่ 31 กรกฎาคม 2556 และงบกำไรขาดทุนเบ็ดเสร็จ งบแสดงการเปลี่ยนแปลงส่วนของผู้ถือหุ้น และงบกระแสเงินสดสำหรับปีสิ้นสุดวันเดียวกัน รวมถึงหมายเหตุสรุปนโยบายการบัญชีที่สำคัญและหมายเหตุเรื่องอื่นๆ

### ความรับผิดชอบของผู้บริหารต่องบการเงิน

ผู้บริหารเป็นผู้รับผิดชอบในการจัดทำและการนำเสนองบการเงินเหล่านี้โดยถูกต้องตามที่ควรตามมาตรฐานการรายงานทางการเงิน และรับผิดชอบเกี่ยวกับการควบคุมภายในที่ผู้บริหารพิจารณาว่าจำเป็นเพื่อให้สามารถจัดทำงบการเงินที่ปราศจากการแสดงข้อมูลที่ขัดต่อข้อเท็จจริงอันเป็นสาระสำคัญไม่ว่าจะเกิดจากการทุจริตหรือข้อผิดพลาด

### ความรับผิดชอบของผู้สอบบัญชี

ข้าพเจ้าเป็นผู้รับผิดชอบในการแสดงความคิดเห็นต่องบการเงินดังกล่าวจากผลการตรวจสอบของข้าพเจ้า ข้าพเจ้าได้ปฏิบัติตามตรวจสอบตามมาตรฐานการสอบบัญชี ซึ่งกำหนดให้ข้าพเจ้าปฏิบัติตามข้อกำหนดด้านจรรยาบรรณ รวมถึงวางแผนและปฏิบัติงานตรวจสอบเพื่อให้ได้ความเชื่อมั่นอย่างสมเหตุสมผลว่างบการเงินปราศจากการแสดงข้อมูลที่ขัดต่อข้อเท็จจริงอันเป็นสาระสำคัญหรือไม่

การตรวจสอบรวมถึงการใช้วิธีการตรวจสอบเพื่อให้ได้มาซึ่งหลักฐานการสอบบัญชีเกี่ยวกับจำนวนเงินและการเปิดเผยข้อมูลในงบการเงิน วิธีการตรวจสอบที่เลือกใช้ขึ้นอยู่กับดุลยพินิจของผู้สอบบัญชี ซึ่งรวมถึงการประเมินความเสี่ยงจากการแสดงข้อมูลที่ขัดต่อข้อเท็จจริงอันเป็นสาระสำคัญของงบการเงินไม่ว่าจะเกิดจากการทุจริตหรือข้อผิดพลาด ในการประเมินความเสี่ยงดังกล่าว ผู้สอบบัญชีพิจารณาการควบคุมภายในที่เกี่ยวข้องกับการจัดทำและการนำเสนองบการเงินโดยถูกต้องตามที่ควรของกิจการ เพื่อออกแบบวิธีการตรวจสอบที่เหมาะสมกับสถานการณ์ แต่ไม่ใช่เพื่อวัตถุประสงค์ในการแสดงความเห็นต่อประสิทธิภาพของการควบคุมภายในของกิจการ การตรวจสอบรวมถึงการประเมินความเหมาะสมของนโยบายการบัญชีที่ผู้บริหารใช้และความสมเหตุสมผลของประมาณการทางบัญชีที่จัดทำขึ้นโดยผู้บริหาร รวมทั้งการประเมินการนำเสนองบการเงินโดยรวม ข้าพเจ้าเชื่อว่าหลักฐานการสอบบัญชีที่ข้าพเจ้าได้รับเพียงพอและเหมาะสมเพื่อใช้เป็นเกณฑ์ในการแสดงความเห็นของข้าพเจ้า

## ความเห็น

ข้าพเจ้าเห็นว่า งบการเงินข้างต้นนี้แสดงฐานะการเงินรวมของบริษัท ซีดี สตีล จำกัด (มหาชน) และบริษัทย่อย และเฉพาะกิจการของบริษัท ซีดี สตีล จำกัด (มหาชน) ณ วันที่ 31 กรกฎาคม 2556 และผลการดำเนินงาน การเปลี่ยนแปลงส่วนของผู้ถือหุ้นและกระแสเงินสดสำหรับปีสิ้นสุดวันเดียวกัน โดยถูกต้องตามที่ควรในสาระสำคัญตามมาตรฐานการรายงานทางการเงิน



(นางสาววันนิสา งามบัวทอง)

ผู้สอบบัญชีรับอนุญาต ทะเบียนเลขที่ 6838

บริษัท สอบบัญชีธรรมนิติ จำกัด

กรุงเทพมหานคร

วันที่ 27 กันยายน 2556

2013/1110/1041

# งบแสดงฐานะการเงิน

บริษัท ชิตี สตีล จำกัด (มหาชน) และบริษัทย่อย  
 งบแสดงฐานะการเงิน  
 ณ วันที่ 31 กรกฎาคม 2556

## สินทรัพย์

(หน่วย : บาท)

หมายเหตุ	งบการเงินรวม		งบการเงินเฉพาะกิจการ		
	2556	2555	2556	2555	
<b>สินทรัพย์หมุนเวียน</b>					
เงินสดและรายการเทียบเท่าเงินสด	6	300,895,114	250,992,799	18,195,570	7,591,291
เงินลงทุนในหลักทรัพย์เพื่อขาย	7	82,619,747	80,523,369	-	-
ลูกหนี้การค้า	8				
กิจการที่เกี่ยวข้องกัน	5	-	-	3,665,328	3,095,585
กิจการอื่น		105,668,474	100,982,676	3,146,750	8,359,648
สินค้าคงเหลือ	9	34,080,650	25,829,140	783,861	823,836
สินทรัพย์หมุนเวียนอื่น					
ภาษีซื้อรอเรียกคืน		1,794,880	4,540,412	-	-
อื่น ๆ		662,113	302,130	241,539	107,161
<b>รวมสินทรัพย์หมุนเวียน</b>		<b>525,720,978</b>	<b>463,170,526</b>	<b>26,033,048</b>	<b>19,977,521</b>
<b>สินทรัพย์ไม่หมุนเวียน</b>					
เงินฝากธนาคารที่ติดภาระค้ำประกัน	10	2,413,014	2,376,252	1,815,848	1,784,942
เงินลงทุนในบริษัทย่อย	11	-	-	623,869,860	623,869,860
อสังหาริมทรัพย์เพื่อการลงทุน	12	18,100,000	18,100,000	-	-
ที่ดิน อาคารและอุปกรณ์	13	567,294,284	569,024,039	2,936,856	4,204,413
สินทรัพย์ไม่มีตัวตน	14	4,595	439,473	211	242,193
สินทรัพย์ไม่หมุนเวียนอื่น		213,000	200,500	-	-
<b>รวมสินทรัพย์ไม่หมุนเวียน</b>		<b>588,024,893</b>	<b>590,140,264</b>	<b>628,622,775</b>	<b>630,101,408</b>
<b>รวมสินทรัพย์</b>		<b>1,113,745,871</b>	<b>1,053,310,790</b>	<b>654,655,823</b>	<b>650,078,929</b>

หมายเหตุประกอบงบการเงินเป็นส่วนหนึ่งของงบการเงินนี้

# งบแสดงฐานะการเงิน

บริษัท ชีตีสตีล จำกัด (มหาชน) และบริษัทย่อย  
 งบแสดงฐานะการเงิน (ต่อ)  
 ณ วันที่ 31 กรกฎาคม 2556

## หนี้สินและส่วนของผู้ถือหุ้น

(หน่วย : บาท)

หมายเหตุ	งบการเงินรวม		งบการเงินเฉพาะกิจการ	
	2556	2555	2556	2555
<b>หนี้สินหมุนเวียน</b>				
เจ้าหนี้การค้า				
กิจการที่เกี่ยวข้องกัน 5	146,665	139,100	10,785,359	9,093,135
กิจการอื่น	15,838,477	35,390,020	80,562	72,685
หนี้สินหมุนเวียนอื่น				
เงินรับล่วงหน้าค่าสินค้า	2,231,150	1,794,612	-	-
ภาษีเงินได้นิติบุคคลค้างจ่าย	214,582	707,124	-	82,241
อื่น ๆ	4,646,254	3,717,548	851,405	890,044
<b>รวมหนี้สินหมุนเวียน</b>	<b>23,077,128</b>	<b>41,748,404</b>	<b>11,717,326</b>	<b>10,138,105</b>
<b>หนี้สินไม่หมุนเวียน</b>				
ภาระผูกพันผลประโยชน์พนักงาน 15	807,443	705,927	304,841	267,296
<b>รวมหนี้สินไม่หมุนเวียน</b>	<b>807,443</b>	<b>705,927</b>	<b>304,841</b>	<b>267,296</b>
<b>รวมหนี้สิน</b>	<b>23,884,571</b>	<b>42,454,331</b>	<b>12,022,167</b>	<b>10,405,401</b>

หมายเหตุประกอบงบการเงินเป็นส่วนหนึ่งของงบการเงินนี้



# งบแสดงฐานะการเงิน

บริษัท ชิตี สตีล จำกัด (มหาชน) และบริษัทย่อย  
 งบแสดงฐานะการเงิน (ต่อ)  
 ณ วันที่ 31 กรกฎาคม 2556

## หนี้สินและส่วนของผู้ถือหุ้น (ต่อ)

(หน่วย : บาท)

หมายเหตุ	งบการเงินรวม		งบการเงินเฉพาะกิจการ	
	2556	2555	2556	2555
<b>ส่วนของผู้ถือหุ้น</b>				
ทุนเรือนหุ้น				
ทุนจดทะเบียน				
หุ้นสามัญ 300,000,000 หุ้น มูลค่าหุ้นละ 1 บาท	300,000,000	300,000,000	300,000,000	300,000,000
ทุนที่ออกและชำระแล้ว				
หุ้นสามัญ 300,000,000 หุ้น มูลค่าหุ้นละ 1 บาท	300,000,000	300,000,000	300,000,000	300,000,000
ส่วนเกินมูลค่าหุ้นสามัญ	166,145,195	166,145,195	166,145,195	166,145,195
ผลแตกต่างของการปรับโครงสร้างการดำเนินธุรกิจ				
ของกลุ่มบริษัทภายใต้การควบคุมเดียวกัน 2.3	(15,380,000)	(15,380,000)	-	-
กำไรสะสม				
จัดสรรแล้ว - สำรองตามกฎหมาย	30,000,000	30,000,000	30,000,000	30,000,000
ยังไม่ได้จัดสรร	606,491,498	529,235,650	146,488,461	143,528,333
กำไร (ขาดทุน) ที่ยังไม่เกิดขึ้นจริงจากมูลค่าเงินลง				
ทุนในหลักทรัพย์เพื่อขาย 7	2,604,607	855,614	-	-
รวมส่วนของบริษัทใหญ่	1,089,861,300	1,010,856,459	642,633,656	639,673,528
ส่วนได้เสียที่ไม่มีอำนาจควบคุม	-	-	-	-
<b>รวมส่วนของผู้ถือหุ้น</b>	<b>1,089,861,300</b>	<b>1,010,856,459</b>	<b>642,633,656</b>	<b>639,673,528</b>
<b>รวมหนี้สินและส่วนของผู้ถือหุ้น</b>	<b>1,113,745,871</b>	<b>1,053,310,790</b>	<b>654,655,823</b>	<b>650,078,929</b>

หมายเหตุประกอบงบการเงินเป็นส่วนหนึ่งของงบการเงินนี้

# งบกำไรขาดทุนเบ็ดเสร็จ

บริษัท ชิตี สเต็ล จำกัด (มหาชน) และบริษัทย่อย  
งบกำไรขาดทุนเบ็ดเสร็จ  
สำหรับปีสิ้นสุดวันที่ 31 กรกฎาคม 2556

(หน่วย : บาท)

หมายเหตุ	งบการเงินรวม		งบการเงินเฉพาะกิจการ	
	2556	2555	2556	2555
<b>รายได้</b>				
รายได้จากการขาย	685,536,559	709,748,780	38,379,895	27,382,306
รายได้จากการให้บริการ	10,590,828	13,417,874	1,917,394	1,419,631
รายได้ค่าบริหารงาน	-	-	12,495,150	10,747,200
รายได้เงินปันผล	-	-	49,979,986	-
รายได้อื่น	5,078,956	5,023,846	6,147,996	13,528,819
<b>รวมรายได้</b>	<b>701,206,343</b>	<b>728,190,500</b>	<b>108,920,421</b>	<b>53,077,956</b>
<b>ค่าใช้จ่าย</b>				
ต้นทุนขายและบริการ	519,914,458	534,394,127	37,804,343	26,363,560
ค่าใช้จ่ายในการขาย	8,399,848	9,459,096	190,677	637,583
ค่าใช้จ่ายในการบริหาร	38,362,659	34,685,116	11,514,766	15,480,209
ค่าตอบแทนผู้บริหาร	8,101,830	8,014,199	8,101,830	8,014,199
ต้นทุนทางการเงิน	28,579	24,858	10,879	9,451
<b>รวมค่าใช้จ่าย</b>	<b>574,807,374</b>	<b>586,577,396</b>	<b>57,622,495</b>	<b>50,505,002</b>
<b>กำไรก่อนภาษีเงินได้</b>	<b>126,398,969</b>	<b>141,613,104</b>	<b>51,297,926</b>	<b>2,572,954</b>
ภาษีเงินได้ 20	(1,144,721)	(2,865,639)	(339,398)	(838,982)
<b>กำไรสำหรับปี</b>	<b>125,254,248</b>	<b>138,747,465</b>	<b>50,958,528</b>	<b>1,733,972</b>
<b>กำไรขาดทุนเบ็ดเสร็จอื่น</b>				
กำไรขาดทุนที่ยังไม่เกิดขึ้นจริงของเงินลงทุนประเภทเผื่อขาย	1,748,993	855,614	-	-
<b>กำไรขาดทุนเบ็ดเสร็จอื่นสำหรับปี</b>	<b>1,748,993</b>	<b>855,614</b>	<b>-</b>	<b>-</b>
<b>กำไรขาดทุนเบ็ดเสร็จรวมสำหรับปี</b>	<b>127,003,241</b>	<b>139,603,079</b>	<b>50,958,528</b>	<b>1,733,972</b>
<b>การแบ่งปันกำไร</b>				
ส่วนที่เป็นของผู้ถือหุ้นบริษัทใหญ่ (99.99%)	125,254,248	138,747,465	50,958,528	1,733,972
ส่วนที่เป็นของส่วนได้เสียที่ไม่มีอำนาจควบคุม (0.01%)	-	-	-	-
	<b>125,254,248</b>	<b>138,747,465</b>	<b>50,958,528</b>	<b>1,733,972</b>

หมายเหตุประกอบงบการเงินเป็นส่วนหนึ่งของงบการเงินนี้

# งบกำไรขาดทุนเบ็ดเสร็จ

บริษัท ชิตี สตีล จำกัด (มหาชน) และบริษัทย่อย  
งบกำไรขาดทุนเบ็ดเสร็จ (ต่อ)  
สำหรับปีสิ้นสุดวันที่ 31 กรกฎาคม 2556

(หน่วย : บาท)

หมายเหตุ	งบการเงินรวม		งบการเงินเฉพาะกิจการ	
	2556	2555	2556	2555
<b>การแบ่งปันกำไรเบ็ดเสร็จรวม</b>				
ส่วนที่เป็นของผู้ถือหุ้นบริษัทใหญ่ (99.99%)	127,003,241	139,603,079	50,958,528	1,733,972
ส่วนที่เป็นของส่วนได้เสียที่ไม่มีอำนาจควบคุม (0.01%)	-	-	-	-
	<b>127,003,241</b>	<b>139,603,079</b>	<b>50,958,528</b>	<b>1,733,972</b>
<b>กำไรต่อหุ้น</b>				
กำไรต่อหุ้นขั้นพื้นฐาน (หน่วย : บาท)	0.42	0.46	0.17	0.01
จำนวนหุ้นสามัญถัวเฉลี่ยถ่วงน้ำหนัก (หุ้น)	300,000,000	300,000,000	300,000,000	300,000,000

หมายเหตุประกอบงบการเงินเป็นส่วนหนึ่งของงบการเงินนี้

# งบแสดงการเปลี่ยนแปลงส่วนของผู้ถือหุ้น

บริษัท ซีดี สตีล จำกัด (มหาชน) และบริษัทย่อย  
งบแสดงการเปลี่ยนแปลงส่วนของผู้ถือหุ้น  
สำหรับปีสิ้นสุดวันที่ 31 กรกฎาคม 2556

(หน่วย : บาท)

## งบการเงินรวม

หมายเหตุ	ส่วนของผู้ถือหุ้นบริษัทใหญ่					ส่วนได้เสีย ที่มีอำนาจ ควบคุม	รวม
	ผลแตกต่างของ การปรับโครงสร้าง	กำไร (ขาดทุน) ที่ยัง ไม่เกิดขึ้นจริงจาก มูลค่าเงินลงทุนใน หลักทรัพย์เพื่อขาย	กำไรสะสม	ส่วนได้เสีย ที่ยัง ไม่ได้จัดสรร	รวม		
ทุนเรือน หุ้นที่ออก	การดำเนินงานสุทธิของ กลุ่มบริษัทภายใต้ จัดสรรแล้ว	กำไรสะสม	กำไร (ขาดทุน) ที่ยัง ไม่เกิดขึ้นจริงจาก มูลค่าเงินลงทุนใน หลักทรัพย์เพื่อขาย	ส่วนได้เสีย ที่ยัง ไม่ได้จัดสรร	รวม	รวม	
และชำระแล้ว	ส่วนเกินมูลค่าหุ้น	การควบคุมเดียวกัน	สำรองตามกฎหมาย	ยังไม่ได้จัดสรร	รวม	รวม	
ยอดยกมา ณ วันที่ 1 สิงหาคม 2554	300,000,000	166,145,195	30,000,000	421,098,948	-	901,864,143	
ผลกระทบจากการเปลี่ยนแปลงนโยบายการบัญชี	-	-	-	(610,763)	-	(610,763)	
ยอดยกมาหลังปรับปรุง	300,000,000	166,145,195	30,000,000	420,488,185	-	901,253,380	
การเปลี่ยนแปลงในส่วนของผู้ถือหุ้นสำหรับปี							
กำไรเบ็ดเสร็จรวมสำหรับปี	-	-	-	138,747,465	855,614	139,603,079	
เงินปันผล	-	-	-	(30,000,000)	-	(30,000,000)	
ยอดคงเหลือ ณ วันที่ 31 กรกฎาคม 2555	300,000,000	166,145,195	30,000,000	529,235,650	855,614	1,010,856,459	
การเปลี่ยนแปลงในส่วนของผู้ถือหุ้นสำหรับปี							
กำไรเบ็ดเสร็จรวมสำหรับปี	-	-	-	125,254,248	1,748,993	127,003,241	
เงินปันผล	-	-	-	(47,998,400)	-	(47,998,400)	
ยอดคงเหลือ ณ วันที่ 31 กรกฎาคม 2556	300,000,000	166,145,195	30,000,000	606,491,498	2,604,607	1,089,861,300	

หมายเหตุประกอบงบการเงินเป็นส่วนหนึ่งของงบการเงินนี้

# งบแสดงการเปลี่ยนแปลงส่วนของผู้ถือหุ้น

บริษัท ซีดี สตีล จำกัด (มหาชน) และบริษัทย่อย  
 งบแสดงการเปลี่ยนแปลงส่วนของผู้ถือหุ้น  
 สำหรับปีสิ้นสุดวันที่ 31 กรกฎาคม 2556

(หน่วย : บาท)

## งบการเงินเฉพาะกิจการ

	ทุนเรือนหุ้นที่ออก และชำระแล้ว	ส่วนเกินมูลค่าหุ้น	กำไรสะสม			รวม
			จัดสรรแล้ว	ยังไม่จัดสรร		
ยอดยกมา ณ วันที่ 1 สิงหาคม 2554	300,000,000	166,145,195	300,000,000	172,026,583	668,171,778	
ผลกระทบจากการเปลี่ยนแปลงนโยบายบัญชี	-	-	-	(232,222)	(232,222)	
ยอดยกมาหลังปรับปรุง	300,000,000	166,145,195	300,000,000	171,794,361	667,939,556	
<b>การเปลี่ยนแปลงในส่วนของผู้ถือหุ้นสำหรับปี</b>						
กำไรเบ็ดเสร็จรวมสำหรับงวด	-	-	-	1,733,972	1,733,972	
เงินปันผล	-	-	-	(30,000,000)	(30,000,000)	
<b>ยอดคงเหลือ ณ วันที่ 31 กรกฎาคม 2555</b>	<b>300,000,000</b>	<b>166,145,195</b>	<b>166,145,195</b>	<b>143,528,333</b>	<b>639,673,528</b>	
<b>การเปลี่ยนแปลงในส่วนของผู้ถือหุ้นสำหรับปี</b>						
กำไรเบ็ดเสร็จรวมสำหรับปี	-	-	-	50,958,528	50,958,528	
เงินปันผล	-	-	-	(47,998,400)	(47,998,400)	
<b>ยอดคงเหลือ ณ วันที่ 31 กรกฎาคม 2556</b>	<b>300,000,000</b>	<b>166,145,195</b>	<b>300,000,000</b>	<b>146,488,461</b>	<b>642,633,656</b>	

หมายเหตุประกอบงบการเงินเป็นส่วนหนึ่งของงบการเงินนี้

# งบกระแสเงินสด

บริษัท ชีตีสตีล จำกัด (มหาชน) และบริษัทย่อย  
งบกระแสเงินสด  
สำหรับปีสิ้นสุดวันที่ 31 กรกฎาคม 2556

(หน่วย : บาท)

	งบการเงินรวม		งบการเงินเฉพาะกิจการ	
	2556	2555	2556	2555
<b>กระแสเงินสดจากกิจกรรมดำเนินงาน</b>				
กำไรสุทธิก่อนภาษีเงินได้	126,398,969	141,613,104	51,297,926	2,572,954
รายการปรับกระทบกำไรเป็นเงินสดรับ (จ่าย)				
จากกิจกรรมดำเนินงาน :-				
ค่าเสื่อมราคาและค่าตัดจำหน่าย	58,843,225	51,369,913	608,533	1,881,443
กำไรที่เกิดขึ้นจากการขายหลักทรัพย์เพื่อขาย	(347,385)	(72,919)	-	-
ขาดทุนจากการไม่ขอคืนภาษีถูกหัก ณ ที่จ่าย	6,551	120,046	-	-
(กำไร) ขาดทุนจากการขายสินทรัพย์ถาวร	(48,719)	(49,999)	(52)	(4,217,145)
ขาดทุนจากการตัดจำหน่ายสินทรัพย์ถาวร	414,275	-	1,881	-
ค่าใช้จ่ายภาระผูกพันผลประโยชน์พนักงาน	72,937	70,306	26,666	25,623
รายได้เงินปันผลจากเงินลงทุนในบริษัทย่อย	-	-	(49,979,986)	-
รายได้ดอกเบี้ยคิดลดจากการขายผ่อนชำระ	-	(91,369)	-	-
ดอกเบี้ยรับ	(3,655,279)	(4,368,749)	(135,620)	(297,020)
ต้นทุนทางการเงิน	28,579	24,858	10,879	9,451
กำไรจากการดำเนินงานก่อนการเปลี่ยนแปลงในสินทรัพย์ และหนี้สินดำเนินงาน	181,713,153	188,615,191	1,830,227	(24,694)
สินทรัพย์ดำเนินงาน (เพิ่มขึ้น) ลดลง				
ลูกหนี้การค้า	(4,685,798)	13,725,563	4,643,155	(3,701,439)
สินค้าคงเหลือ	(8,251,509)	28,637,222	39,976	1,630,672
สินทรัพย์หมุนเวียนอื่น	2,593,437	10,190,019	65,090	54,343
สินทรัพย์ไม่หมุนเวียนอื่น	(12,500)	-	-	-
หนี้สินดำเนินงานเพิ่มขึ้น (ลดลง)				
เจ้าหนี้การค้า	(19,543,978)	5,577,025	1,700,101	8,321,305
หนี้สินหมุนเวียนอื่น	1,365,243	(571,497)	(38,639)	(397,447)
เงินสดรับ (จ่าย) จากการดำเนินงานก่อนภาษีเงินได้นิติบุคคล	153,178,048	246,173,523	8,239,910	5,882,740
จ่ายภาษีเงินได้	(1,851,702)	(2,998,406)	(621,108)	(984,852)
เงินสดสุทธิได้มาจาก (ใช้ไปใน) กิจกรรมดำเนินงาน	151,326,346	243,175,117	7,618,802	4,897,888

หมายเหตุประกอบงบการเงินเป็นส่วนหนึ่งของงบการเงินนี้

# งบกระแสเงินสด

บริษัท ซีดี สตีล จำกัด (มหาชน) และบริษัทย่อย  
งบกระแสเงินสด (ต่อ)  
สำหรับปีสิ้นสุดวันที่ 31 กรกฎาคม 2556

(หน่วย : บาท)

	งบการเงินรวม		งบการเงินเฉพาะกิจการ	
	2556	2555	2556	2555
<b>กระแสเงินสดจากกิจกรรมลงทุน</b>				
เงินฝากธนาคารที่ติดภาระค่าประกัน (เพิ่มขึ้น)	(36,762)	(33,362)	(30,906)	(30,162)
เงินสดรับจากการขายสินทรัพย์ถาวร	116,075	50,000	899,177	8,476,309
เงินสดรับจากการขายหลักทรัพย์เผื่อขาย	-	49,405,165	-	-
เงินสดจ่ายสำหรับลงทุนในหลักทรัพย์เผื่อขาย	-	(129,000,000)	-	-
รับดอกเบี้ย	3,655,279	4,368,749	135,620	297,020
รับเงินปันผล	-	-	49,979,986	-
เงินสดจ่ายซื้อสินทรัพย์ถาวร	(57,160,223)	(99,562,419)	-	-
<b>เงินสดสุทธิได้มาจาก (ใช้ไปใน) กิจกรรมลงทุน</b>	<b>(53,425,631)</b>	<b>(174,771,867)</b>	<b>50,983,877</b>	<b>8,743,167</b>
<b>กระแสเงินสดจากกิจกรรมจัดหาเงิน</b>				
เงินปันผลจ่าย	(47,998,400)	(30,000,000)	(47,998,400)	(30,000,000)
<b>เงินสดสุทธิได้มาจาก (ใช้ไปใน) กิจกรรมจัดหาเงิน</b>	<b>(47,998,400)</b>	<b>(30,000,000)</b>	<b>(47,998,400)</b>	<b>(30,000,000)</b>
<b>เงินสดและรายการเทียบเท่าเงินสดเพิ่มขึ้น (ลดลง) สุทธิ</b>	<b>49,902,315</b>	<b>38,403,250</b>	<b>10,604,279</b>	<b>(16,358,945)</b>
เงินสดและรายการเทียบเท่าเงินสดต้นปี	250,992,799	212,589,549	7,591,291	23,950,236
<b>เงินสดและรายการเทียบเท่าเงินสดปลายปี</b>	<b>300,895,114</b>	<b>250,992,799</b>	<b>18,195,570</b>	<b>7,591,291</b>
<b>ข้อมูลกระแสเงินสดเปิดเผยเพิ่มเติม :-</b>				
1. เงินสดและรายการเทียบเท่าเงินสด ประกอบด้วย :-				
เงินสด	743,097	578,394	78,690	89,555
เงินฝากธนาคาร - ออมทรัพย์	199,033,691	200,301,715	18,041,722	7,432,159
- กระแสรายวัน	107,852	102,390	64,684	59,277
- ประจำ 3 เดือน	101,010,474	10,300	10,474	10,300
เงินลงทุนระยะสั้น - ตั๋วแลก (อายุไม่เกิน 3 เดือน)	-	50,000,000	-	-
	<b>300,895,114</b>	<b>250,992,799</b>	<b>18,195,570</b>	<b>7,591,291</b>

หมายเหตุประกอบงบการเงินเป็นส่วนหนึ่งของงบการเงินนี้

# หมายเหตุประกอบงบการเงิน

บริษัท ซีดี สตีล จำกัด (มหาชน) และบริษัทย่อย

หมายเหตุประกอบงบการเงิน

ณ วันที่ 31 กรกฎาคม 2556

## 1. ข้อมูลทั่วไป

(ก) ภูมิอำนาจและสถานะทางกฎหมาย

บริษัท ซีดี สตีล จำกัด (มหาชน) จัดตั้งขึ้นเป็นบริษัทมหาชนและมีภูมิอำนาจในประเทศไทย บริษัทที่มีอยู่ตามที่ได้จดทะเบียนไว้ดังนี้

88/3 หมู่ที่ 4 ถนนบายพาส ตำบลหนองไม้แดง อำเภอเมือง จังหวัดชลบุรี

(ข) ลักษณะธุรกิจ

บริษัทดำเนินธุรกิจหลักในการผลิตและจำหน่ายผลิตภัณฑ์เกี่ยวกับโลหะโครงสร้าง ผลิตภัณฑ์เกี่ยวกับอุปกรณ์จัดเก็บและลำเลียง ผลิตภัณฑ์โลหะแปรรูป พร้อมทั้งให้บริการแปรรูปโลหะครบวงจร และจำหน่ายโลหะ

(ค) ชื่อบริษัทใหญ่

บริษัท ดับบลิว เค พี แอสเซ็ท พลัส จำกัด เป็นบริษัทจดทะเบียนจัดตั้งในประเทศไทยเป็นผู้ถือหุ้นรายใหญ่

## 2. หลักเกณฑ์ในการจัดทำงบการเงิน

2.1 งบการเงินรวมนี้ได้จัดทำขึ้นโดยรวมงบการเงินของบริษัท ซีดี สตีล จำกัด (มหาชน) และบริษัทย่อยที่บริษัท ซีดี สตีล จำกัด (มหาชน) ถือหุ้นทั้งทางตรงและทางอ้อมซึ่งจัดตั้งขึ้นในประเทศไทย โดยมีสินทรัพย์และรายได้ของบริษัทย่อยซึ่งรวมอยู่ในงบการเงินรวมคิดเป็นจำนวนประมาณร้อยละดังนี้

ชื่อบริษัท	ลักษณะธุรกิจ	อัตราร้อยละของการถือหุ้น		อัตราร้อยละของยอดสินทรัพย์ที่รวมอยู่ในสินทรัพย์รวม		อัตราร้อยละของยอดรายได้ที่รวมอยู่ในรายได้รวมสำหรับปีสิ้นสุด	
		31 ก.ค. 2556	31 ก.ค. 2555	31 ก.ค. 2556	31 ก.ค. 2555	31 ก.ค. 2556	31 ก.ค. 2555
บริษัท สยาม ไอโซ โพร จำกัด	จำหน่ายผลิตภัณฑ์โลหะและวัสดุอุปกรณ์ที่ใช้ในอุตสาหกรรม	99.99	99.99	13.34	15.36	0.40	2.16
บริษัท มาร์ค เวลต์ไวด์ จำกัด	ผลิตและจำหน่ายผลิตภัณฑ์โลหะ	99.99	99.99	31.89	36.63	30.78	30.53
บริษัท ซีดี สตีล โปรดักส์ จำกัด	ผลิตและจำหน่ายผลิตภัณฑ์โลหะ	99.99	99.99	52.33	45.82	63.05	63.51

2.2 ยอดคงค้างและรายการระหว่างกันที่มีสาระสำคัญของบริษัทและบริษัทย่อยได้ตัดออกจากงบการเงินรวมนี้แล้ว

2.3 ผลต่างของมูลค่าต้นทุนของเงินลงทุนในการซื้อบริษัทย่อยภายใต้การควบคุมเดียวกันที่สูงกว่ามูลค่ายุติธรรมของสินทรัพย์สุทธิของบริษัทย่อย ณ วันที่ซื้อได้แสดงไว้เป็นรายการแยกต่างหากในส่วนของผู้ถือหุ้นภายใต้หัวข้อ “ผลแตกต่างของการปรับโครงสร้างการดำเนินธุรกิจของกลุ่มบริษัทภายใต้การควบคุมเดียวกัน” ในงบการเงินรวม



## 3. หลักเกณฑ์ในการจัดทำและนำเสนองบการเงิน

### 3.1 หลักเกณฑ์ในการจัดทำงบการเงิน

งบการเงินนี้ได้จัดทำขึ้นตามมาตรฐานการบัญชีที่กฎหมายกำหนดตามพระราชบัญญัติวิชาชีพบัญชี พ.ศ. 2547 โดยได้ถือปฏิบัติตามมาตรฐานการรายงานทางการเงินสำหรับกิจการที่มีส่วนได้เสียสาธารณะและการแสดงรายการได้ทำขึ้นตามแบบกำหนดรายการย่อที่ต้องมีในงบการเงินสำหรับบริษัทมหาชนจำกัดที่กำหนดโดยประกาศกรมพัฒนาธุรกิจการค้ากระทรวงพาณิชย์ ออกตามความในพระราชบัญญัติการบัญชี พ.ศ. 2543

งบการเงินนี้ได้จัดทำขึ้นโดยใช้เกณฑ์ราคาทุนเดิมเว้นแต่จะได้เปิดเผยเป็นอย่างอื่นในนโยบายการบัญชี

งบการเงินฉบับภาษาไทยเป็นงบการเงินที่บริษัทใช้เป็นทางการตามกฎหมาย งบการเงินฉบับภาษาอังกฤษแปลมาจากงบการเงินฉบับภาษาไทยดังกล่าว

### 3.2 มาตรฐานการบัญชีใหม่ที่ออกระหว่างปีและยังไม่มีผลบังคับใช้

สภาวิชาชีพบัญชีได้ออกมาตรฐานการบัญชีและมาตรฐานการรายงานทางการเงินฉบับปรับปรุงปี 2552 และฉบับที่ออกใหม่ การตีความมาตรฐานการบัญชีและแนวปฏิบัติทางบัญชี ที่มีผลบังคับใช้ตั้งแต่รอบระยะเวลาบัญชีที่เริ่มในหรือหลังวันที่ 1 มกราคม 2556 มีดังต่อไปนี้

มาตรฐานการบัญชีฉบับที่ 12

เรื่อง ภาษีเงินได้

มาตรฐานการบัญชีฉบับที่ 20 (ปรับปรุง 2552)

เรื่อง การบัญชีสำหรับเงินอุดหนุนจากรัฐบาล และการเปิดเผยข้อมูลเกี่ยวกับความช่วยเหลือจากรัฐบาล

มาตรฐานการบัญชีฉบับที่ 21 (ปรับปรุง 2552)

เรื่อง ผลกระทบจากการเปลี่ยนแปลงของอัตราแลกเปลี่ยนเงินตราต่างประเทศ

มาตรฐานการรายงานทางการเงินฉบับที่ 8

เรื่อง ส่วนงานดำเนินงาน

การตีความมาตรฐานการบัญชีฉบับที่ 10

เรื่อง ความช่วยเหลือจากรัฐบาล - กรณีที่ไม่มีความเกี่ยวข้องอย่างเฉพาะเจาะจงกับกิจกรรมดำเนินงาน

การตีความมาตรฐานการบัญชีฉบับที่ 21

เรื่อง ภาษีเงินได้ - การได้รับประโยชน์จากสินทรัพย์ที่ไม่ได้คิดค่าเสื่อมราคาที่ดีราคาใหม่

การตีความมาตรฐานการบัญชีฉบับที่ 25

เรื่อง ภาษีเงินได้ - การเปลี่ยนแปลงสถานภาพทางภาษีของกิจการหรือของผู้ถือหุ้น

แนวปฏิบัติทางบัญชีเกี่ยวกับการโอนและการรับโอนสินทรัพย์ทางการเงิน

ฝ่ายบริหารของบริษัทเชื่อว่ามาตรฐานการบัญชีข้างต้นไม่มีผลกระทบอย่างเป็นสาระสำคัญต่องบการเงินเมื่อนำมาถือปฏิบัติ ยกเว้นมาตรฐานการบัญชีฉบับที่ 12 เรื่อง ภาษีเงินได้ ที่บริษัทจะได้ถือปฏิบัติตามวันที่มีผลบังคับใช้

# หมายเหตุประกอบงบการเงิน

นอกจากมาตรฐานการรายงานทางการเงินที่ออกและปรับปรุงใหม่ข้างต้น สภาวิชาชีพได้ออกการตีความมาตรฐานการรายงานทางการเงินที่ออกใหม่ซึ่งมีผลบังคับใช้ถือปฏิบัติกับงบการเงิน สำหรับรอบระยะเวลาบัญชีที่เริ่มต้นในหรือหลังวันที่ 1 มกราคม 2557 เป็นต้นไป มีดังต่อไปนี้

การตีความมาตรฐานการรายงานทางการเงินฉบับที่ 1	เรื่อง การเปลี่ยนแปลงในหนี้สินที่เกิดขึ้นจากการซื้อถอน การบูรณะ และหนี้สินที่มีลักษณะคล้ายคลึงกัน
การตีความมาตรฐานการรายงานทางการเงินฉบับที่ 4	เรื่อง การประเมินว่าข้อตกลงประกอบด้วยสัญญาเช่าหรือไม่
การตีความมาตรฐานการรายงานทางการเงินฉบับที่ 5	เรื่อง สิทธิในส่วนได้เสียจากกองทุนการซื้อถอนการบูรณะและการปรับปรุงสภาพแวดล้อม
การตีความมาตรฐานการรายงานทางการเงินฉบับที่ 7	เรื่อง การรายงานทางการเงินในสภาพเศรษฐกิจที่มีเงินเฟ้อรุนแรง
การตีความมาตรฐานการรายงานทางการเงินฉบับที่ 10	เรื่อง งบการเงินระหว่างกาลและการด้อยค่า
การตีความมาตรฐานการรายงานทางการเงินฉบับที่ 12	เรื่อง ข้อตกลงสัมปทานบริการ
การตีความมาตรฐานการรายงานทางการเงินฉบับที่ 13	เรื่อง โปรแกรมสิทธิพิเศษแก่ลูกค้า
การตีความมาตรฐานการบัญชีฉบับที่ 29	เรื่อง การเปิดเผยข้อมูลของข้อตกลงเรื่องสัมปทานบริการ

โดยมีผลบังคับใช้ถือปฏิบัติกับงบการเงินสำหรับรอบระยะเวลาบัญชีเริ่มต้นในหรือหลังวันที่ 1 มกราคม 2559 เป็นต้นไป มีดังต่อไปนี้

มาตรฐานการรายงานทางการเงินฉบับที่ 4	เรื่อง สัญญาประกันภัย
-------------------------------------	-----------------------

ฝ่ายบริหารของบริษัทได้ประเมินแล้วเห็นว่ามาตรฐานการรายงานทางการเงิน การตีความมาตรฐานการบัญชี และการตีความมาตรฐานการรายงานทางการเงินข้างต้น จะไม่มีผลกระทบอย่างเป็นสาระสำคัญต่องบการเงินสำหรับปีที่เราใช้ดังกล่าว

## 4. นโยบายการบัญชีที่สำคัญ

### 4.1 การรับรู้รายได้และค่าใช้จ่าย

#### ขายสินค้า

รายได้จากการขายสินค้ารับรู้เมื่อบริษัทและบริษัทย่อยได้อินความเสี่ยงและผลตอบแทนที่เป็นสาระสำคัญของความเป็นเจ้าของสินค้าให้กับผู้ซื้อแล้ว รายได้จากการขายแสดงมูลค่าตามราคาในใบกำกับสินค้าโดยไม่รวมภาษีมูลค่าเพิ่ม สำหรับสินค้าที่ได้ส่งมอบหลังจากหักส่วนลดแล้ว

#### รายได้ค่าบริการ

รายได้จากการให้บริการรับรู้เมื่อได้ให้บริการเรียบร้อยแล้ว

✓

# หมายเหตุประกอบงบการเงิน

## เงินปันผลรับ

เงินปันผลรับถือเป็นรายได้เมื่อมีสิทธิในการรับเงินปันผล

## รายได้อื่น

รายได้อื่นบันทึกตามเกณฑ์คงค้าง

ค่าใช้จ่ายรับรู้ตามเกณฑ์คงค้าง

### 4.2 เงินสดและรายการเทียบเท่าเงินสด

เงินสดและรายการเทียบเท่าเงินสด หมายถึง เงินสดและเงินฝากธนาคาร และเงินลงทุนระยะสั้นที่มีสภาพคล่องคล่องสูง ซึ่งกำหนดจ่ายคืนภายในระยะเวลาไม่เกิน 3 เดือน นับจากวันที่ได้มาและไม่มีข้อจำกัดในการเบิกใช้

### 4.3 ลูกหนี้การค้า

ลูกหนี้การค้าแสดงตามมูลค่าสุทธิที่จะได้รับ บริษัทและบริษัทย่อยบันทึกค่าเผื่อหนี้สงสัยจะสูญสำหรับผลขาดทุนโดยประมาณที่อาจเกิดขึ้นจากการเก็บเงินลูกหนี้ไม่ได้ ซึ่งโดยทั่วไปพิจารณาจากประสบการณ์การเก็บเงินและการวิเคราะห์อายุลูกหนี้

### 4.4 สินค้าคงเหลือ

สินค้าคงเหลือแสดงในราคาทุนหรือมูลค่าสุทธิที่จะได้รับแล้วแต่มูลค่าใดจะต่ำกว่า ราคาทุนของสินค้าคำนวณโดยวิธีดังนี้

สินค้าสำเร็จรูป โดยวิธีเข้ามาก่อน - ออกก่อน

งานระหว่างทำ โดยวิธีเข้ามาก่อน - ออกก่อน

วัตถุดิบและวัสดุสิ้นเปลือง โดยวิธีเข้ามาก่อน - ออกก่อน

ต้นทุนสินค้าคงเหลือ ประกอบด้วย ต้นทุนทั้งหมดในการซื้อ ต้นทุนแปลงสภาพและต้นทุนอื่นๆ ที่เกิดขึ้นเพื่อให้สินค้าคงเหลือนั้นอยู่ในสถานที่และอยู่ในสภาพที่เป็นอยู่ในปัจจุบัน ต้นทุนแปลงสภาพดังกล่าวรวมการปันส่วนของค่าใช้จ่ายการผลิตคงที่อย่างเหมาะสม โดยคำนึงถึงระดับกำลังการผลิตตามปกติ

ต้นทุนในการซื้อ ประกอบด้วย ราคาซื้อและค่าใช้จ่ายที่เกี่ยวข้องกับการซื้อสินค้านั้น เช่น อกรขาเข้า ค่าขนส่งและต้นทุนอื่นๆ ซึ่งเกี่ยวข้องโดยตรงกับการได้มาซึ่งสินค้า และหักด้วยส่วนลดการค้าและเงินที่ได้รับคืนจากการซื้อสินค้า

มูลค่าสุทธิที่จะได้รับเป็นการประมาณราคาที่เราคาดว่าจะขายได้ตามปกติธุรกิจ หักด้วยประมาณการต้นทุนในการผลิตสินค้าให้เสร็จและต้นทุนที่จำเป็นต้องจ่ายไปเพื่อให้ขายสินค้าได้

# หมายเหตุประกอบงบการเงิน

## 4.5 เงินลงทุน

### เงินลงทุนในบริษัทย่อย

บริษัทย่อย หมายถึงกิจการที่บริษัทมีอำนาจในการควบคุมนโยบายการเงินและดำเนินงาน ซึ่งโดยทั่วไปแล้วบริษัทจะถือหุ้นที่มีสิทธิออกเสียงมากกว่ากึ่งหนึ่ง บริษัทได้รวมงบการเงินของบริษัทย่อยไว้ในงบการเงินรวมตั้งแต่วันที่บริษัทควบคุมบริษัทย่อยจนกระทั่งอำนาจควบคุมหมดไป

เงินลงทุนในบริษัทย่อยแสดงในงบการเงินเฉพาะกิจการโดยแสดงด้วยวิธีราคาทุนสุทธิจากค่าเผื่อการด้อยค่า (ถ้ามี)

### เงินลงทุนในตราหนี้สารและตราสารทุนในความต้องการของตลาด

1. เงินลงทุนในหลักทรัพย์เพื่อค้าแสดงตามมูลค่ายุติธรรม การเปลี่ยนแปลงในมูลค่ายุติธรรมของหลักทรัพย์บันทึกเป็นกำไรหรือขาดทุนในงบกำไรขาดทุนเบ็ดเสร็จ

2. เงินลงทุนในหลักทรัพย์เพื่อขายแสดงตามมูลค่ายุติธรรม การเปลี่ยนแปลงในมูลค่ายุติธรรมของหลักทรัพย์บันทึกเป็นรายการต่างหากในส่วนของผู้ถือหุ้น และจะบันทึกเป็นกำไรหรือขาดทุนในงบกำไรขาดทุนเบ็ดเสร็จเมื่อได้จำหน่ายหลักทรัพย์นั้นออกไป

3. เงินลงทุนในตราสารหนี้ที่จะถือจนครบกำหนด แสดงมูลค่าตามวิธีราคาทุนตัดจำหน่ายโดยตัดจำหน่ายส่วนต่างตามวิธีอัตราดอกเบี้ยที่แท้จริง ซึ่งจำนวนที่ตัดจำหน่ายแสดงเป็นรายการปรับกับดอกเบี้ยรับ

มูลค่ายุติธรรมของหลักทรัพย์ตราสารทุนในความต้องการของตลาดคำนวณจากราคาเสนอซื้อล่าสุด ณ สิ้นวันทำการสุดท้ายของปี ส่วนมูลค่ายุติธรรมของตราสารหนี้คำนวณโดยใช้อัตราผลตอบแทนที่ประกาศโดยสมาคมตลาดตราสารหนี้ไทย มูลค่ายุติธรรมของหน่วยลงทุนคำนวณจากมูลค่าสินทรัพย์สุทธิของหน่วยลงทุน

## 4.6 อสังหาริมทรัพย์เพื่อการลงทุน

อสังหาริมทรัพย์เพื่อการลงทุนของบริษัทแสดงด้วยวิธีราคาทุนหักค่าเสื่อมราคาสะสมและค่าเผื่อการด้อยค่า (ถ้ามี)

ตั้งแต่วันที่ 1 สิงหาคม 2554 บริษัทได้ถือปฏิบัติตามมาตรฐานการบัญชีฉบับที่ 40 (ปรับปรุง 2552) เรื่อง อสังหาริมทรัพย์เพื่อการลงทุน โดยวิธีการจัดประเภทอสังหาริมทรัพย์เพื่อการลงทุนที่บันทึกรวมเป็นส่วนหนึ่งของที่ดิน อาคาร และอุปกรณ์ แยกเป็นรายการต่างหากภายใต้หัวข้อ “อสังหาริมทรัพย์เพื่อการลงทุน” ตามที่ระบุในมาตรฐานฉบับปรับปรุงดังกล่าว

## 4.7 ที่ดิน อาคารและอุปกรณ์ และค่าเสื่อมราคา

ที่ดินแสดงมูลค่าตามราคาทุน อาคารและอุปกรณ์แสดงในราคาทุนหักค่าเสื่อมราคาสะสมและค่าเผื่อการด้อยค่า (ถ้ามี)

ราคาทุนรับรู้เมื่อเริ่มแรกที่ได้สินทรัพย์มารวมถึงต้นทุนทางตรงอื่นๆ ที่เกี่ยวกับกับการจัดหาสินทรัพย์เพื่อให้สินทรัพย์อยู่ในสภาพพร้อมที่จะใช้ได้ตามวัตถุประสงค์รวมทั้งต้นทุนในการซื้อถอน ขนย้าย และการบูรณะสถานที่ตั้งของสินทรัพย์ซึ่งเป็นภาระผูกพันของกิจการ (ถ้ามี)

# หมายเหตุประกอบงบการเงิน

ค่าเสื่อมราคาของอาคารและอุปกรณ์คำนวณจากราคาทุนหักมูลค่าคงเหลือของสินทรัพย์โดยวิธีเส้นตรงตามอายุการให้ประโยชน์โดยประมาณดังนี้

อาคารและสิ่งปลูกสร้าง	20 ปี
เครื่องจักรและอุปกรณ์	5 ถึง 10 ปี
เครื่องตกแต่งและเครื่องใช้สำนักงาน	3 ถึง 5 ปี
ยานพาหนะ	5 ปี

บริษัทมีการทบทวนมูลค่าคงเหลือและอายุการให้ประโยชน์ทุกปี

บริษัทคิดค่าเสื่อมราคาสำหรับส่วนประกอบของรายการสินทรัพย์แต่ละส่วนแยกต่างหากจากกันเมื่อส่วนประกอบแต่ละส่วนนั้นมีต้นทุนที่มีนัยสำคัญเมื่อเทียบกับต้นทุนทั้งหมดของสินทรัพย์นั้น

ค่าเสื่อมราคารวมอยู่ในการคำนวณผลการดำเนินงาน

ไม่มีการคิดค่าเสื่อมราคาสำหรับที่ดิน สินทรัพย์ระหว่างก่อสร้างและอุปกรณ์ระหว่างติดตั้ง บริษัทตัดรายการที่ดิน อาคารและอุปกรณ์ ออกจากบัญชีเมื่อจำหน่ายสินทรัพย์ รายการผลกำไรหรือขาดทุนจากการจำหน่ายหรือตัดจำหน่ายสินทรัพย์ จะรับรู้ในงบกำไรขาดทุนเบ็ดเสร็จ

## 4.8 สินทรัพย์ไม่มีตัวตนและค่าตัดจำหน่าย

สินทรัพย์ไม่มีตัวตนที่บริษัทซื้อและมีการใช้งานจำกัด แสดงในราคาทุนหักด้วยค่าตัดจำหน่ายสะสมและค่าเผื่อด้วยค่า (ถ้ามี) สินทรัพย์ไม่มีตัวตนถูกตัดจำหน่ายและบันทึกในงบกำไรขาดทุนเบ็ดเสร็จโดยวิธีเส้นตรงตามระยะเวลาที่คาดว่าจะได้รับประโยชน์เชิงเศรษฐกิจนับจากวันที่อยู่ในสภาพพร้อมใช้งาน ระยะเวลาที่คาดว่าจะได้รับประโยชน์เชิงเศรษฐกิจแสดงได้ดังนี้

ค่าลิขสิทธิ์ซอฟต์แวร์	3 ถึง 5 ปี
-----------------------	------------

## 4.9 รายการธุรกิจกับบุคคลหรือกิจการที่เกี่ยวข้องกัน

บุคคลหรือกิจการที่เกี่ยวข้องกันหมายถึง บุคคลหรือกิจการที่มีอำนาจควบคุมบริษัท ถูกควบคุมโดยบริษัทไม่ว่าเป็นทางตรงหรือทางอ้อม หรืออยู่ภายใต้การควบคุมเดียวกันกับบริษัท รวมถึงบริษัทที่ทำหน้าที่ถือหุ้น บริษัทย่อย และกิจการที่เป็นบริษัทย่อยในเครือเดียวกัน นอกจากนี้บุคคลหรือกิจการที่เกี่ยวข้องกันยังหมายรวมถึงบริษัทร่วมและบุคคลซึ่งถือหุ้นที่มีสิทธิออกเสียงไม่ว่าทางตรงหรือทางอ้อมและมีอิทธิพลอย่างมีนัยสำคัญกับบริษัท ผู้บริหารสำคัญ กรรมการหรือพนักงานของบริษัทตลอดทั้งสมาชิกในครอบครัวที่ใกล้ชิดกับบุคคลดังกล่าว และกิจการที่เกี่ยวข้องกับบุคคลเหล่านั้น

ในการพิจารณาความสัมพันธ์ระหว่างบุคคลหรือกิจการที่เกี่ยวข้องกันกับบริษัทแต่ละรายการ บริษัทคำนึงถึงเนื้อหาของความสัมพันธ์มากกว่ารูปแบบทางกฎหมาย

## 4.10 เงินตราต่างประเทศ

รายการที่เป็นเงินตราต่างประเทศแปลงค่าเป็นเงินบาทโดยใช้อัตราแลกเปลี่ยน ณ วันที่ที่เกิดรายการ สินทรัพย์และหนี้สินที่เป็นเงินตราต่างประเทศคงเหลืออยู่ ณ วันที่ในงบแสดงฐานะการเงินแปลงค่าเป็นเงินบาทโดยใช้อัตราแลกเปลี่ยน ณ วันที่ในงบแสดงฐานะการเงิน

กำไรและขาดทุนที่เกิดจากการเปลี่ยนแปลงในอัตราแลกเปลี่ยนรวมอยู่ในการคำนวณผลการดำเนินงาน

# หมายเหตุประกอบงบการเงิน

## 4.11 การด้อยค่าของสินทรัพย์

ณ วันที่ในงบแสดงฐานะการเงิน บริษัทจะประเมินว่ามีข้อบ่งชี้ของสินทรัพย์ที่มีการด้อยค่าหรือไม่ หากสินทรัพย์นั้นมีข้อบ่งชี้ของการด้อยค่า บริษัทจะประมาณมูลค่าที่คาดว่าจะได้รับคืนของสินทรัพย์ หากมูลค่าตามบัญชีของสินทรัพย์สูงกว่ามูลค่าที่คาดว่าจะได้รับคืน บริษัทจะรับรู้ผลขาดทุนจากการด้อยค่าของสินทรัพย์ในงบกำไรขาดทุนเบ็ดเสร็จ ผลขาดทุนจากการด้อยค่าของสินทรัพย์จะถูกกลับรายการเมื่อมูลค่าที่คาดว่าจะได้รับคืนเพิ่มขึ้นในภายหลังและจะกลับรายการได้ไม่เกินกว่ามูลค่าตามบัญชีภายหลังหักค่าเสื่อมราคาสะสมหรือค่าตัดจำหน่าย มูลค่าที่จะได้รับคืนของสินทรัพย์หมายถึง มูลค่าจากการใช้ของสินทรัพย์ หรือมูลค่ายุติธรรมของสินทรัพย์หักต้นทุนในการขาย

## 4.12 ผลประโยชน์พนักงาน

### ผลประโยชน์ระยะสั้น

บริษัทรับรู้เงินเดือน ค่าจ้าง โบนัส เงินสมทบกองทุนประกันสังคม และกองทุนสำรองเลี้ยงชีพเป็นค่าใช้จ่ายเมื่อเกิดรายการ

### ผลประโยชน์หลังจากออกจากงานของพนักงาน (โครงการสมทบเงิน)

บริษัทและพนักงานได้ร่วมกันจัดตั้งกองทุนสำรองเลี้ยงชีพ ซึ่งประกอบด้วยเงินที่พนักงานจ่ายสะสมและเงินที่บริษัทจ่ายสมทบให้เป็นรายเดือน สินทรัพย์ของกองทุนสำรองเลี้ยงชีพได้แยกออกจากสินทรัพย์ของบริษัท เงินที่บริษัทจ่ายสมทบกองทุนสำรองเลี้ยงชีพบันทึกเป็นค่าใช้จ่ายเมื่อเกิดรายการ

### ผลประโยชน์หลังจากออกจากงานของพนักงาน (โครงการผลประโยชน์)

บริษัทมีภาระสำหรับเงินชดเชยที่ต้องจ่ายให้แก่พนักงานเมื่อออกจากงานตามกฎหมายแรงงานและตามระเบียบพนักงานของบริษัท และตามโครงการผลตอบแทนพนักงานอื่นๆ ซึ่งบริษัทถือว่าเงินชดเชยดังกล่าวเป็นโครงการผลประโยชน์หลังจากออกจากงานสำหรับพนักงาน

บริษัทคำนวณหนี้สินตามโครงการผลประโยชน์หลังจากออกจากงานของพนักงานโดยใช้วิธีคิดลดแต่ละหน่วยที่ประมาณการไว้ (Projected Unit Credit Method) โดยผู้บริหารของบริษัทได้ทำการประเมินภาระผูกพันดังกล่าวตามหลักคณิตศาสตร์ประกันภัย ซึ่งหลักการประมาณการดังกล่าวต้องใช้ข้อสมมติที่หลากหลาย รวมถึงข้อสมมติเกี่ยวกับอัตราคิดลด อัตราการขึ้นเงินเดือนในอนาคต อัตราการเปลี่ยนแปลงในจำนวนพนักงาน อัตราการมรณะและอัตราเงินเฟ้อ

ผลกำไรหรือขาดทุนจากการประมาณการตามหลักคณิตศาสตร์ประกันภัย (Actuarial gains and losses) สำหรับโครงการผลประโยชน์หลังจากออกจากงานของพนักงานจะรับรู้ทันทีเป็นกำไรหรือขาดทุน ในงบกำไรขาดทุนเบ็ดเสร็จ

บริษัทเลือกที่จะบันทึกหนี้สินทั้งหมดดังกล่าวเป็นครั้งแรกเป็นรายการปรับปรุงกำไรสะสม ณ วันที่ 1 สิงหาคม 2554 ตามวิธีปฏิบัติในช่วงเปลี่ยนแปลงของมาตรฐานการบัญชี ฉบับที่ 19

## 4.13 ภาษีเงินได้นิติบุคคล

บริษัทและบริษัทย่อยบันทึกภาษีเงินได้นิติบุคคลตามจำนวนที่จะต้องจ่ายคำนวณตามหลักเกณฑ์แห่งประมวลรัษฎากรในอัตราภาษีเงินได้นิติบุคคล (รอบปี 2555/2556 : 23%, รอบปี 2554/2555 : 30%) ของกำไรสุทธิก่อนภาษีเงินได้นิติบุคคล หลังจากปรับปรุงบวกกลับด้วยค่าใช้จ่ายต่างๆ ซึ่งไม่สามารถถือเป็นรายจ่ายในการคำนวณภาษีและหักออกด้วยรายการที่ได้รับยกเว้นหรือไม่ถือเป็นรายได้ในการคำนวณภาษี

บริษัทย่อยแห่งหนึ่งได้รับสิทธิพิเศษทางภาษีโดยการอนุมัติของคณะกรรมการส่งเสริมการลงทุนซึ่งรวมถึงการได้รับยกเว้นภาษีเงินได้นิติบุคคลสำหรับกำไรสุทธิที่ได้รับจากการประกอบกิจการที่ได้รับการส่งเสริมฯ

## 4.14 การใช้ประมาณการทางบัญชี

ในการจัดทำงบการเงินให้เป็นไปตามหลักการบัญชีที่รับรองทั่วไป ฝ่ายบริหารต้องใช้การประมาณและตั้งข้อสมมติฐานหลายประการ ซึ่งมีผลกระทบต่อจำนวนเงินที่เกี่ยวกับรายได้ ค่าใช้จ่าย สินทรัพย์ และหนี้สิน และการเปิดเผยข้อมูลเกี่ยวกับสินทรัพย์และหนี้สินที่อาจเกิดขึ้น ซึ่งผลที่เกิดขึ้นจริงอาจแตกต่างไปจากจำนวนที่ประมาณไว้ การใช้ประมาณการทางบัญชีที่สำคัญ มีดังนี้

### ค่าเผื่อหนี้สงสัยจะสูญ

ฝ่ายบริหารประมาณการค่าเผื่อหนี้สงสัยจะสูญสำหรับผลขาดทุนโดยประมาณที่อาจเกิดขึ้นจากการเก็บเงินลูกหนี้ไม่ได้ ซึ่งโดยทั่วไปพิจารณาจากประสบการณ์การเก็บเงินและการวิเคราะห์อายุลูกหนี้แต่ละรายที่คาดว่าจะมีปัญหาในการรับชำระ

### ค่าเผื่อสินค้าเสื่อมสภาพ และราคาขายต่ำกว่าราคาทุน

ฝ่ายบริหารได้ประมาณการค่าเผื่อสินค้าเสื่อมคุณภาพ โดยจะตั้งขึ้นสำหรับสินค้าเก่าล้าสมัย เคลื่อนไหวช้า/เสื่อมคุณภาพ และประมาณการค่าเผื่อสำหรับสินค้าที่มีราคาขายต่ำกว่าราคาทุน โดยการประมาณการนั้นจะพิจารณาจากแนวโน้มของราคาขายในตลาด

### ที่ดิน อาคารและอุปกรณ์ และสินทรัพย์ไม่มีตัวตน

ฝ่ายบริหารเป็นผู้กำหนดประมาณการอายุการใช้งานและมูลค่าซากเมื่อเลิกใช้งานของอาคารและอุปกรณ์ และสินทรัพย์ไม่มีตัวตนของบริษัท ฝ่ายบริหารต้องทบทวนอายุการใช้งานและมูลค่าซากเมื่อมีความแตกต่างไปจากประมาณการในงวดก่อน หรือมีการตัดจำหน่ายสินทรัพย์ที่เสื่อมสภาพหรือไม่ได้ใช้งานโดยการขายหรือเลิกใช้

## 4.15 กำไรต่อหุ้นขั้นพื้นฐาน

กำไรต่อหุ้นขั้นพื้นฐานคำนวณโดยหารกำไรสำหรับปีด้วยจำนวนถัวเฉลี่ยถ่วงน้ำหนักของหุ้นสามัญที่ออกอยู่ในระหว่างปี

# หมายเหตุประกอบงบการเงิน

## 5. รายการธุรกิจกับกิจการที่เกี่ยวข้องกัน

บริษัทมีบุคคลและบริษัทที่เกี่ยวข้องกัน ซึ่งสรุปรายการที่สำคัญมีดังต่อไปนี้

(หน่วย : บาท)

บริษัทย่อย	ลักษณะธุรกิจ	ลักษณะความสัมพันธ์
บริษัท สยาม ไอโซ โพร จำกัด	จำหน่ายผลิตภัณฑ์โลหะและวัสดุอุปกรณ์ที่ใช้ในอุตสาหกรรม	บริษัทถือหุ้นเป็นสัดส่วน 99.99%
บริษัท มาร์ค เวิลด์ไวด์ จำกัด	ผลิตและจำหน่ายผลิตภัณฑ์โลหะ	บริษัทถือหุ้นเป็นสัดส่วน 99.99%
บริษัท ซิตี สตีล โปรดักส์ จำกัด	ผลิตและจำหน่ายผลิตภัณฑ์โลหะ	บริษัทถือหุ้นเป็นสัดส่วน 99.99%
<b>บริษัทที่เกี่ยวข้องกัน</b>		
บริษัท สยาม ซี.ที.พี. อุตสาหกรรม จำกัด	จำหน่ายอุปกรณ์ประดับยนต์ที่ทำจากโลหะ	ผู้ถือหุ้นร่วมกัน
บริษัท ดับบลิว เค พี แอสเซ็ท พลัส จำกัด	พัฒนาอสังหาริมทรัพย์	บริษัทใหญ่

ในระหว่างปี บริษัทและบริษัทย่อยมีรายการธุรกิจที่สำคัญกับบริษัทที่เกี่ยวข้องกัน รายการธุรกิจดังกล่าวเป็นไปตามเงื่อนไขทางการค้าและเกณฑ์ตามสัญญาที่ตกลงกันระหว่างบริษัทและบริษัทเหล่านั้น ซึ่งเป็นไปตามปกติธุรกิจโดยสามารถสรุปได้ดังนี้

สำหรับปีสิ้นสุดวันที่ 31 กรกฎาคม

(หน่วย : ล้านบาท)

	งบการเงินรวม		งบการเงินเฉพาะกิจการ		นโยบายราคา
	2556	2555	2556	2555	
<b>รายการธุรกิจกับบริษัทที่เกี่ยวข้องกัน</b>					
ค่าไฟฟ้า	1.5	1.4	-	-	ต้นทุนบวกกำไรส่วนเพิ่ม
ค่าเช่า	0.6	0.6	-	-	ราคาตามสัญญา
<b>รายการธุรกิจกับบริษัทย่อย</b>					
ขายสินค้าและวัสดุดิบ	-	-	-	1.5	ต้นทุนบวกกำไรส่วนเพิ่มและราคาทุน
รายได้ค่าบริการ	-	-	12.5	10.7	ต้นทุนบวกกำไรส่วนเพิ่ม
รายได้ค่าบริการ	-	-	4.5	7.1	ต้นทุนบวกกำไรส่วนเพิ่ม
รายได้ค่าไฟฟ้า	-	-	1.4	1.4	ต้นทุนบวกกำไรส่วนเพิ่ม
รายได้ค่าน้ำมัน	-	-	-	0.5	ต้นทุนบวกกำไรส่วนเพิ่ม
ซื้อสินค้า	-	-	37.1	21.6	ต้นทุนบวกกำไรส่วนเพิ่ม
ค่าเช่ารถ	-	-	-	0.1	ราคาตามสัญญา
ขายสินทรัพย์	-	-	0.9	8.4	มูลค่ายุติธรรมและมูลค่าทางบัญชี



# หมายเหตุประกอบงบการเงิน

ยอดคงค้างระหว่างบริษัทและบริษัทที่เกี่ยวข้องกัน ณ วันที่ 31 กรกฎาคม 2556 และ 2555 มีรายละเอียดดังนี้

(หน่วย : บาท)

	งบการเงินรวม		งบการเงินเฉพาะกิจการ	
	ณ วันที่ 31 กรกฎาคม 2556	ณ วันที่ 31 กรกฎาคม 2555	ณ วันที่ 31 กรกฎาคม 2556	ณ วันที่ 31 กรกฎาคม 2555
<b>ลูกหนี้การค้าที่เกี่ยวข้อง</b>				
บริษัท สยาม ไอโซ โพร จำกัด	-	-	16,371	62,916
บริษัท มาร์ค เวิลด์ไวด์ จำกัด	-	-	1,219,308	972,705
บริษัท ซิตี สตีล โปรดักส์ จำกัด	-	-	2,429,649	2,059,964
<b>รวมลูกหนี้การค้าที่เกี่ยวข้องกัน</b>	<b>-</b>	<b>-</b>	<b>3,665,328</b>	<b>3,095,585</b>
<b>เจ้าหนี้การค้าที่เกี่ยวข้องกัน</b>				
บริษัท มาร์ค เวิลด์ไวด์ จำกัด	-	-	-	69,058
บริษัท ซิตี สตีล โปรดักส์ จำกัด	-	-	10,785,389	9,024,077
บริษัท สยาม ซี.ที.พี. อุตสาหกรรม จำกัด	146,665	139,100	-	-
<b>รวมเจ้าหนี้การค้าที่เกี่ยวข้องกัน</b>	<b>146,665</b>	<b>139,100</b>	<b>10,785,389</b>	<b>9,093,135</b>

## 6. เงินสดและรายการเทียบเท่าเงินสด

บัญชีนี้ประกอบด้วย

(หน่วย : บาท)

	งบการเงินรวม		งบการเงินเฉพาะกิจการ	
	ณ วันที่ 31 กรกฎาคม 2556	ณ วันที่ 31 กรกฎาคม 2555	ณ วันที่ 31 กรกฎาคม 2556	ณ วันที่ 31 กรกฎาคม 2555
เงินสดและเงินสดย่อย	743,097	578,394	78,690	89,555
เงินฝากธนาคาร - ออมทรัพย์	199,033,691	200,301,715	18,041,722	7,432,159
- กระแสรายวัน	107,852	102,390	64,684	59,277
เงินฝากประจำ 3 เดือน	101,010,474	10,300	10,474	10,300
เงินลงทุนระยะสั้น - ตัวแลกเปลี่ยน (อายุไม่เกิน 3 เดือน)	-	50,000,000	-	-
	<b>300,895,114</b>	<b>250,992,799</b>	<b>18,195,570</b>	<b>7,591,291</b>

เงินฝากออมทรัพย์และเงินฝากประจำมีอัตราดอกเบี้ยลอยตัวตามอัตราที่ธนาคารกำหนด

เงินลงทุนระยะสั้นมีอัตราดอกเบี้ยร้อยละ 3.00 ต่อปี

## 7. เงินลงทุนในหลักทรัพย์เพื่อขาย

บัญชีนี้ประกอบด้วย

(หน่วย : บาท)

	งบการเงินรวม		งบการเงินเฉพาะกิจการ	
	ณ วันที่ 31 กรกฎาคม 2556	ณ วันที่ 31 กรกฎาคม 2555	ณ วันที่ 31 กรกฎาคม 2556	ณ วันที่ 31 กรกฎาคม 2555
เงินลงทุนในหลักทรัพย์เพื่อขาย - ราคาทุน				
- กองทุนรวมตลาดเงิน	70,196,340	79,667,755	-	-
- กองทุนตราสารแห่งหนึ่งทั่วไป	9,818,800	-	-	-
รวม	80,015,140	79,667,755	-	-
บวก กำไร (ขาดทุน) ที่ยังไม่เกิดขึ้นจริงจากการเปลี่ยนแปลง				
มูลค่าของเงินลงทุน	2,604,607	855,614	-	-
<b>รวมเงินลงทุนในหลักทรัพย์เพื่อขาย - แสดงตามมูลค่ายุติธรรม</b>	<b>82,619,747</b>	<b>80,523,369</b>	<b>-</b>	<b>-</b>

# หมายเหตุประกอบงบการเงิน

## 8. ลูกหนี้การค้า

ณ วันที่ 31 กรกฎาคม 2556 และ 2555 ยอดคงเหลือของลูกหนี้การค้าเป็นลูกหนี้ในสกุลเงินบาทโดยแยกตามอายุหนี้ที่คงค้างนับจากวันที่ถึงกำหนดชำระได้ดังนี้

(หน่วย : บาท)

	งบการเงินรวม		งบการเงินเฉพาะกิจการ	
	ณ วันที่ 31 กรกฎาคม 2556	ณ วันที่ 31 กรกฎาคม 2555	ณ วันที่ 31 กรกฎาคม 2556	ณ วันที่ 31 กรกฎาคม 2555
อายุหนี้ค้างชำระ				
ยังไม่ครบกำหนด	63,491,128	58,123,493	4,725,546	8,444,343
ไม่เกิน 3 เดือน	42,177,346	42,859,183	2,086,532	3,010,890
มากกว่า 3 เดือนถึง 6 เดือน	-	-	-	-
<b>สุทธิ</b>	<b>105,668,474</b>	<b>100,982,676</b>	<b>6,812,078</b>	<b>11,455,233</b>

## 9. สินค้าคงเหลือ

บัญชีนี้ประกอบด้วย

(หน่วย : บาท)

	งบการเงินรวม		งบการเงินเฉพาะกิจการ	
	ณ วันที่ 31 กรกฎาคม 2556	ณ วันที่ 31 กรกฎาคม 2555	ณ วันที่ 31 กรกฎาคม 2556	ณ วันที่ 31 กรกฎาคม 2555
สินค้าสำเร็จรูป	648,025	686,045	-	-
งานระหว่างทำ	946,687	1,336,530	-	-
วัตถุดิบ	32,485,938	23,806,565	783,861	823,836
<b>รวม</b>	<b>34,080,650</b>	<b>25,829,140</b>	<b>783,861</b>	<b>823,836</b>

## 10. เงินฝากธนาคารที่ติดภาระค้ำประกัน

บริษัทและบริษัทย่อยได้นำเงินฝากธนาคารไปเป็นหลักประกันค้ำประกันสำหรับหนังสือค้ำประกันที่ออกโดยธนาคารในนามของบริษัทและบริษัทย่อย และเป็นหลักประกันค้ำประกันตามปกติธุรกิจของบริษัทและบริษัทย่อย

## 11. เงินลงทุนในบริษัทย่อย

ณ วันที่ 31 กรกฎาคม 2556 และ 2555 เงินลงทุนในบริษัทย่อยซึ่งบันทึกโดยวิธีราคาทุนเป็นเงินลงทุนในหุ้นสามัญของบริษัทดังต่อไปนี้

(หน่วย : บาท)

ชื่อบริษัท	ทุนชำระแล้ว		วิธีส่วนได้เสีย		วิธีราคาทุน		เงินปันผลรับ
	2556	2555	2556	2555	2556	2555	2556
บริษัท สยาม ไอโซ โพร จำกัด	112,000,000	112,000,000	146,234,795	156,749,181	111,999,940	111,999,940	10,751,994
บริษัท มาร์ค เวลด์ไวด์ จำกัด	280,200,000	280,200,000	366,193,967	401,989,711	264,819,940	264,819,940	39,227,992
บริษัท ซิตี สตีล โปรดักส์ จำกัด	247,050,000	247,050,000	577,336,794	457,765,820	247,049,980	247,049,980	-
<b>รวมเงินลงทุนในบริษัทย่อย</b>			<b>1,089,765,556</b>	<b>1,016,504,712</b>	<b>623,869,860</b>	<b>623,869,860</b>	<b>49,979,986</b>

## 12. อสังหาริมทรัพย์เพื่อการลงทุน

ในไตรมาสที่สามของปี 2552/2553 บริษัทย่อยได้ซื้อที่ดินเปล่ามูลค่า 18.10 ล้านบาท และได้รับใบอนุญาตสิทธิ์แล้ว อสังหาริมทรัพย์เพื่อการลงทุนของบริษัทย่อย เป็นที่ดินที่บริษัทย่อยถือครองไว้โดยที่ปัจจุบันยังมีได้ระบுவัตถุประสงค์ของการใช้งานในอนาคต บริษัทย่อยมีการประเมินราคาอสังหาริมทรัพย์เพื่อการลงทุนโดยผู้ประเมินอิสระ เมื่อวันที่ 1 สิงหาคม 2555 ตามวิธีเปรียบเทียบตามราคาตลาด โดยมีมูลค่ายุติธรรมของที่ดิน เป็นจำนวนเงิน 20.96 ล้านบาท

# หมายเหตุประกอบงบการเงิน

## 13. ที่ดิน อาคารและอุปกรณ์

บัญชีนี้ประกอบด้วย

(หน่วย : บาท)

	งบการเงินรวม				ยอดคงเหลือ ณ วันที่ 31 กรกฎาคม 2556
	ยอดคงเหลือ ณ วันที่ 31 กรกฎาคม 2555	เพิ่มขึ้น	ลดลง	โอนเข้า (ออก)	
ราคาทุน					
ที่ดิน	58,858,269	-	-	-	58,858,269
อาคาร	196,258,750	-	-	-	196,258,750
เครื่องจักรและอุปกรณ์	484,880,204	13,507,067	(3,700,130)	345,600	495,032,741
ยานพาหนะ	40,803,330	10,431,868	(80,000)	-	51,155,198
เครื่องตกแต่งและเครื่องใช้สำนักงาน	13,142,544	395,165	-	-	13,537,709
งานระหว่างก่อสร้างและติดตั้ง	15,937,307	32,826,123	-	(345,600)	48,417,830
<b>รวม</b>	<b>809,880,404</b>	<b>57,160,223</b>	<b>(3,780,130)</b>	<b>-</b>	<b>863,260,497</b>
หัก ค่าเสื่อมราคาสะสม					
อาคาร	28,014,223	9,496,586	-	-	37,510,809
เครื่องจักรและอุปกรณ์	167,172,164	47,329,419	(3,285,855)	-	211,215,728
ยานพาหนะ	36,452,503	448,518	(12,644)	-	36,888,377
เครื่องตกแต่งและเครื่องใช้สำนักงาน	9,217,475	1,133,824	-	-	10,351,299
<b>รวม</b>	<b>240,856,365</b>	<b>58,408,347</b>	<b>(3,298,499)</b>	<b>-</b>	<b>295,966,213</b>
<b>ที่ดิน อาคาร และอุปกรณ์ - สุทธิ</b>	<b>569,024,039</b>				<b>567,294,284</b>

(หน่วย : บาท)

	งบการเงินรวม				ยอดคงเหลือ ณ วันที่ 31 กรกฎาคม 2555
	ยอดคงเหลือ ณ วันที่ 31 กรกฎาคม 2554	เพิ่มขึ้น	ลดลง	โอนเข้า (ออก)	
ราคาทุน					
ที่ดิน	58,858,269	-	-	-	58,858,269
อาคาร	121,331,040	-	-	74,927,710	196,258,750
เครื่องจักรและอุปกรณ์	404,957,607	6,013,000	-	73,909,597	484,880,204
ยานพาหนะ	40,873,330	-	(70,000)	-	40,803,330
เครื่องตกแต่งและเครื่องใช้สำนักงาน	12,824,446	318,098	-	-	13,142,544
งานระหว่างก่อสร้างและติดตั้ง	71,543,293	93,231,321	-	(148,837,307)	15,937,307
<b>รวม</b>	<b>710,387,985</b>	<b>99,562,419</b>	<b>(70,000)</b>	<b>-</b>	<b>809,880,404</b>
หัก ค่าเสื่อมราคาสะสม					
อาคาร	20,784,719	7,229,504	-	-	28,014,223
เครื่องจักรและอุปกรณ์	125,557,648	41,614,516	-	-	167,172,164
ยานพาหนะ	35,781,243	741,259	(69,999)	-	36,452,503
เครื่องตกแต่งและเครื่องใช้สำนักงาน	7,932,152	1,285,323	-	-	9,217,475
<b>รวม</b>	<b>190,055,762</b>	<b>50,870,602</b>	<b>(69,999)</b>	<b>-</b>	<b>240,856,365</b>
<b>ที่ดิน อาคาร และอุปกรณ์ - สุทธิ</b>	<b>520,332,223</b>				<b>569,024,039</b>
ค่าเสื่อมราคาสำหรับปีสิ้นสุดวันที่ 31 กรกฎาคม					
2556 (54.11 ล้านบาท รวมอยู่ในต้นทุนขายและบริการ ส่วนที่เหลือรวมอยู่ในค่าใช้จ่ายบริหาร)					58,408,347
2555 (45.20 ล้านบาท รวมอยู่ในต้นทุนขายและบริการ ส่วนที่เหลือรวมอยู่ในค่าใช้จ่ายบริหาร)					50,870,602

# หมายเหตุประกอบงบการเงิน

(หน่วย : บาท)

	งบการเงินเฉพาะกิจการ				ยอดคงเหลือ ณ วันที่ 31 กรกฎาคม 2556
	ยอดคงเหลือ ณ วันที่ 31 กรกฎาคม 2555	เพิ่มขึ้น	ลดลง	โอนเข้า (ออก)	
ราคาทุน					
อาคาร	4,464,395	-	-	-	4,464,395
เครื่องจักรและอุปกรณ์	38,137,039	-	(4,625,630)	-	33,511,409
ยานพาหนะ	9,426,283	-	-	-	9,426,283
เครื่องตกแต่งและเครื่องใช้สำนักงาน	4,166,257	-	-	-	4,166,257
<b>รวม</b>	<b>56,193,974</b>	<b>-</b>	<b>(4,625,630)</b>	<b>-</b>	<b>51,568,344</b>
หัก ค่าเสื่อมราคาสะสม					
อาคาร	1,334,511	221,239	-	-	1,555,750
เครื่องจักรและอุปกรณ์	37,135,892	100,049	(3,724,624)	-	33,511,317
ยานพาหนะ	9,426,280	-	-	-	9,426,280
เครื่องตกแต่งและเครื่องใช้สำนักงาน	4,092,878	45,263	-	-	4,138,141
<b>รวม</b>	<b>51,989,561</b>	<b>366,551</b>	<b>(3,724,624)</b>	<b>-</b>	<b>48,631,488</b>
<b>ที่ดิน อาคาร และอุปกรณ์ - สุทธิ</b>	<b>4,204,413</b>				<b>2,936,856</b>

(หน่วย : บาท)

	งบการเงินเฉพาะกิจการ				ยอดคงเหลือ ณ วันที่ 31 กรกฎาคม 2555
	ยอดคงเหลือ ณ วันที่ 31 กรกฎาคม 2554	เพิ่มขึ้น	ลดลง	โอนเข้า (ออก)	
ราคาทุน					
อาคาร	4,464,395	-	-	-	4,464,395
เครื่องจักรและอุปกรณ์	47,694,789	-	(9,557,750)	-	38,137,039
ยานพาหนะ	17,931,357	-	(8,505,074)	-	9,426,283
เครื่องตกแต่งและเครื่องใช้สำนักงาน	4,166,257	-	-	-	4,166,257
<b>รวม</b>	<b>74,256,798</b>	<b>-</b>	<b>(18,062,824)</b>	<b>-</b>	<b>56,193,974</b>
หัก ค่าเสื่อมราคาสะสม					
อาคาร	1,112,666	221,845	-	-	1,334,511
เครื่องจักรและอุปกรณ์	41,171,097	1,328,240	(5,363,445)	-	37,135,892
ยานพาหนะ	17,862,839	3,656	(8,440,215)	-	9,426,280
เครื่องตกแต่งและเครื่องใช้สำนักงาน	4,021,548	71,330	-	-	4,092,878
<b>รวม</b>	<b>64,168,150</b>	<b>1,625,071</b>	<b>(13,803,660)</b>	<b>-</b>	<b>51,989,561</b>
<b>ที่ดิน อาคาร และอุปกรณ์ - สุทธิ</b>	<b>10,088,648</b>				<b>4,204,413</b>
<b>ค่าเสื่อมราคาสำหรับปีสิ้นสุดวันที่ 31 กรกฎาคม 2556 (ทั้งหมดรวมอยู่ในค่าใช้จ่ายบริหาร)</b>					<b>366,551</b>
<b>2555 (ทั้งหมดรวมอยู่ในค่าใช้จ่ายบริหาร)</b>					<b>1,625,071</b>

บริษัทย่อยได้นำที่ดินพร้อมสิ่งปลูกสร้าง ซึ่งมีมูลค่าสุทธิตามบัญชี ณ วันที่ 31 กรกฎาคม 2556 จำนวน 140.9 ล้านบาท (ณ วันที่ 31 กรกฎาคม 2555 : 145.8 ล้านบาท) ไปจดจำนองไว้กับธนาคารเพื่อค้ำประกันวงเงินสินเชื่อที่ได้รับจากสถาบันการเงิน

# หมายเหตุประกอบงบการเงิน

ณ วันที่ 31 กรกฎาคม 2556 และ 2555 บริษัทและบริษัทย่อยมีอุปกรณ์จำนวนหนึ่ง ซึ่งตัดค่าเสื่อมราคาหมดแล้วแต่ยังใช้งานอยู่ ราคาทุนของสินทรัพย์ดังกล่าวมีจำนวน 65.5 ล้านบาท และ 64.6 ล้านบาท ตามลำดับ (เฉพาะกิจการ : 47.0 ล้านบาท และ 46.9 ล้านบาท ตามลำดับ)

## 14. สินทรัพย์ไม่มีตัวตน

บัญชีนี้ประกอบด้วย

(หน่วย : บาท)

	งบการเงินรวม			ยอดคงเหลือ ณ วันที่ 31 กรกฎาคม 2556
	ยอดคงเหลือ ณ วันที่ 31 กรกฎาคม 2555	เพิ่มขึ้น	ลดลง	
ราคาทุน				
โปรแกรมคอมพิวเตอร์	2,006,770	-	-	2,006,770
หัก ค่าตัดจำหน่ายสะสม	1,567,297	434,878	-	2,002,175
<b>สินทรัพย์ไม่มีตัวตน - สุทธิ</b>	<b>439,473</b>			<b>4,595</b>

(หน่วย : บาท)

	งบการเงินรวม			ยอดคงเหลือ ณ วันที่ 31 กรกฎาคม 2555
	ยอดคงเหลือ ณ วันที่ 31 กรกฎาคม 2554	เพิ่มขึ้น	ลดลง	
ราคาทุน				
โปรแกรมคอมพิวเตอร์	2,006,770	-	-	2,006,770
หัก ค่าตัดจำหน่ายสะสม	1,067,986	499,311	-	1,567,297
<b>สินทรัพย์ไม่มีตัวตน - สุทธิ</b>	<b>938,784</b>			<b>439,473</b>
ค่าตัดจำหน่ายสำหรับปีสิ้นสุดวันที่ 31 กรกฎาคม (รวมอยู่ในค่าใช้จ่ายบริหาร)				
2556				434,878
2555				499,311

(หน่วย : บาท)

	งบการเงินเฉพาะกิจการ			ยอดคงเหลือ ณ วันที่ 31 กรกฎาคม 2556
	ยอดคงเหลือ ณ วันที่ 31 กรกฎาคม 2555	เพิ่มขึ้น	ลดลง	
ราคาทุน				
โปรแกรมคอมพิวเตอร์	1,279,270	-	-	1,279,270
หัก ค่าตัดจำหน่ายสะสม	1,037,077	241,982	-	1,279,059
<b>สินทรัพย์ไม่มีตัวตน - สุทธิ</b>	<b>242,193</b>			<b>211</b>

# หมายเหตุประกอบงบการเงิน

(หน่วย : บาท)

	งบการเงินเฉพาะกิจการ			ยอดคงเหลือ ณ วันที่ 31 กรกฎาคม 2555
	ยอดคงเหลือ ณ วันที่ 31 กรกฎาคม 2554	เพิ่มขึ้น	ลดลง	
ราคาทุน				
โปรแกรมคอมพิวเตอร์	1,279,270	-	-	1,279,270
หัก ค่าตัดจำหน่ายสะสม	780,705	256,372	-	1,037,077
<b>สินทรัพย์ไม่มีตัวตน - สุทธิ</b>	<b>498,565</b>			<b>242,193</b>
ค่าตัดจำหน่ายสำหรับปีสิ้นสุดวันที่ 31 กรกฎาคม (รวมอยู่ในค่าใช้จ่ายบริหาร)				
2556				241,982
2555				256,372

ณ วันที่ 31 กรกฎาคม 2556 บริษัทและบริษัทย่อยมีสินทรัพย์ไม่มีตัวตนจำนวนหนึ่ง ซึ่งตัดค่าตัดจำหน่ายหมดแล้วแต่ยังใช้งานอยู่ ราคาทุนของสินทรัพย์ไม่มีตัวตนดังกล่าวมีจำนวน 1.9 ล้านบาท (เฉพาะกิจการ : 1.3 ล้านบาท)

## 15. ภาวะผูกพันผลประโยชน์พนักงาน

บริษัทถือปฏิบัติตามมาตรฐานการบัญชี ฉบับที่ 19 เรื่องผลประโยชน์พนักงาน ซึ่งมีผลบังคับใช้ตั้งแต่วันที่ 1 มกราคม 2554 มีรายละเอียดดังนี้

### งบแสดงฐานะการเงิน

(หน่วย : บาท)

	งบการเงินรวม		งบการเงินเฉพาะกิจการ	
	2556	2555	2556	2555
ภาวะผูกพันผลประโยชน์พนักงานยกมาต้นปี	705,927	610,763	267,296	232,222
ต้นทุนบริการปัจจุบัน	72,937	70,306	26,666	25,623
ต้นทุนดอกเบี้ย	28,579	24,858	10,879	9,451
<b>ภาวะผูกพันผลประโยชน์พนักงานยกไปปลายปี</b>	<b>807,443</b>	<b>705,927</b>	<b>304,841</b>	<b>267,296</b>

### ค่าใช้จ่ายที่รับรู้ในงบกำไรขาดทุนเบ็ดเสร็จ

(หน่วย : บาท)

	งบการเงินรวม		งบการเงินเฉพาะกิจการ	
	2556	2555	2556	2555
ต้นทุนขายและบริการ	14,783	14,426	-	-
ค่าใช้จ่ายในการบริหาร	34,693	33,337	3,205	3,080
ค่าตอบแทนผู้บริหาร	23,461	22,543	23,461	22,543
ดอกเบี้ยจากภาวะผูกพัน	28,579	24,858	10,879	9,451
	<b>101,516</b>	<b>95,164</b>	<b>37,545</b>	<b>35,074</b>

# หมายเหตุประกอบงบการเงิน

## ข้อสมมุติหลักในการประมาณการตามหลักการคณิตศาสตร์ประกันภัย

สำหรับปีสิ้นสุดวันที่ 31 กรกฎาคม 2556 และ 2555	ร้อยละ	
	งบการเงินรวม	งบการเงินเฉพาะกิจการ
อัตราคิดลด	4.07	4.07
อัตราการเพิ่มขึ้นของเงินเดือน	2 - 8	2 - 8
อัตราการหมุนเวียนพนักงาน	0 - 15	0 - 15
อัตราการมรณะ	อ้างอิงจากตาราง	อ้างอิงจากตาราง
	มรณะไทย พ.ศ. 2551	มรณะไทย พ.ศ. 2551

## 16. การบริหารจัดการทุน

วัตถุประสงค์ในการบริหารจัดการทุนที่สำคัญของบริษัทคือ การจัดให้มีซึ่งโครงสร้างทางการเงินที่เหมาะสม และการดำรงไว้ซึ่งความสามารถในการดำเนินธุรกิจอย่างต่อเนื่อง

ตามงบแสดงฐานะการเงิน ณ วันที่ 31 กรกฎาคม 2556 และ 2555 ตามงบการเงินเฉพาะกิจการ มีอัตราส่วนหนี้สินต่อทุนเท่ากับ 0.019 : 1 และ 0.016 : 1 ตามลำดับ

## 17. เงินปันผล

เมื่อวันที่ 23 กันยายน 2555 ที่ประชุมคณะกรรมการบริษัท ได้มีมติอนุมัติให้บริษัทจ่ายเงินปันผลจากกำไรของรอบปี 2554/2555 ให้แก่ผู้ถือหุ้นของบริษัทในอัตราหุ้นละ 0.16 บาท รวมเป็นเงิน 48 ล้านบาท โดยมติดังกล่าวได้รับการอนุมัติจากที่ประชุมสามัญผู้ถือหุ้นของบริษัทเมื่อวันที่ 30 พฤศจิกายน 2555 โดยบริษัทกำหนดจ่ายเงินปันผลให้แก่ผู้ถือหุ้นในเดือนธันวาคม 2555

เมื่อวันที่ 26 กันยายน 2554 ที่ประชุมคณะกรรมการบริษัท ได้มีมติอนุมัติให้บริษัทจ่ายเงินปันผลจากกำไรของรอบปี 2553/2554 ให้แก่ผู้ถือหุ้นของบริษัทในอัตราหุ้นละ 0.10 บาท รวมเป็นเงิน 30 ล้านบาท โดยมติดังกล่าวได้รับการอนุมัติจากที่ประชุมสามัญผู้ถือหุ้นของบริษัทเมื่อวันที่ 30 พฤศจิกายน 2554 โดยบริษัทกำหนดจ่ายเงินปันผลให้แก่ผู้ถือหุ้นในเดือนธันวาคม 2554

## 18. ค่าใช้จ่ายตามลักษณะ

รายการค่าใช้จ่ายแบ่งตามลักษณะ ประกอบด้วยรายการค่าใช้จ่ายที่สำคัญดังต่อไปนี้

(หน่วย : บาท)

	งบกำไรขาดทุนเบ็ดเสร็จรวม		งบกำไรขาดทุนเบ็ดเสร็จเฉพาะกิจการ	
	2556	2555	2556	2555
วัตถุดิบและวัสดุสิ้นเปลืองใช้ไป	387,278,905	418,019,878	39,976	1,739,877
การเปลี่ยนแปลงในสินค้าสำเร็จรูปและงานระหว่างทำ	427,863	(392,678)	-	-
ค่าเสื่อมราคาและค่าตัดจำหน่าย	58,843,225	51,369,913	608,533	1,881,443
(กำไร) ขาดทุนจากอัตราแลกเปลี่ยน	(947,206)	(325,182)	-	-
ค่าใช้จ่ายพนักงาน	52,208,204	46,628,138	14,936,558	17,066,921
ภาระผูกพันผลประโยชน์พนักงาน	72,937	70,306	26,666	25,623

# หมายเหตุประกอบงบการเงิน

## 19. กองทุนสำรองเลี้ยงชีพ

บริษัท และบริษัทย่อย และพนักงานของบริษัทและบริษัทย่อยได้ร่วมกันจัดตั้งกองทุนสำรองเลี้ยงชีพขึ้นตามพระราชบัญญัติกองทุนสำรองเลี้ยงชีพ พ.ศ. 2530 โดยบริษัท และบริษัทย่อยและพนักงานจะจ่ายสมทบเข้ากองทุนเป็นรายเดือนในอัตราร้อยละ 2 ของเงินเดือน กองทุนสำรองเลี้ยงชีพนี้บริหารโดยบริษัทหลักทรัพย์จัดการกองทุนทิสโก้ จำกัด และจะจ่ายให้แก่พนักงานเมื่อพนักงานนั้นออกจากงานตามระเบียบว่าด้วยกองทุนของบริษัท และบริษัทย่อย บริษัทและบริษัทย่อยได้จ่ายเงินสมทบกองทุนสำหรับปีสิ้นสุดวันที่ 31 กรกฎาคม 2556 และ 2555 เป็นจำนวนเงิน 0.86 ล้านบาท และ 0.86 ล้านบาท ตามลำดับ (เฉพาะกิจการ : 0.85 ล้านบาท และ 0.85 ล้านบาท ตามลำดับ)

## 20. ภาษีเงินได้นิติบุคคล

บัญชีนี้ประกอบด้วย

(หน่วย : บาท)

	งบกำไรขาดทุนเบ็ดเสร็จรวม		งบกำไรขาดทุนเบ็ดเสร็จเฉพาะกิจการ	
	2556	2555	2556	2555
ส่วนประกอบหลักของค่าใช้จ่าย (รายได้) ภาษีเงินได้				
กำไรทางบัญชีก่อนภาษีเงินได้	126,398,969	141,613,104	51,297,926	2,572,954
รายการปรับปรุงเพื่อเป็นกำไรทางภาษี				
ค่าใช้จ่ายที่ไม่สามารถนำมาหักภาษี	350,485	576,472	158,904	242,652
ค่าใช้จ่าย (การกลับรายการ) ที่สามารถนำมาหักภาษี	(311,441)	(111,769)	(1,200)	(19,000)
รายการระหว่างกัน	(2,122,402)	3,822,215	-	-
รายได้เงินปันผลที่ได้รับการยกเว้น	-	-	(49,979,986)	-
กำไรสุทธิที่ได้รับยกเว้นจากการได้รับสิทธิส่งเสริมการลงทุน	(119,338,564)	(136,347,892)	-	-
กำไร (ขาดทุน) ทางภาษี	4,977,047	9,552,130	1,475,644	2,796,606
<b>ค่าใช้จ่ายภาษีเงินได้</b>	<b>1,144,721</b>	<b>2,865,639</b>	<b>339,398</b>	<b>838,982</b>

## 21. สิทธิพิเศษจากการส่งเสริมการลงทุน

บริษัท ซีดี สตีล โปรดักส์ จำกัด ได้รับสิทธิพิเศษทางภาษีตามพระราชบัญญัติส่งเสริมการลงทุน พ.ศ. 2520 จากคณะกรรมการส่งเสริมการลงทุนตามบัตรส่งเสริมเลขที่ 2007(1)/2552 สำหรับกิจการผลิตอุปกรณ์ในการขนถ่ายและจัดเก็บสินค้าที่มีขั้นตอนการออกแบบ ทั้งนี้ภายใต้เงื่อนไขต่างๆ ที่กำหนดไว้ สิทธิพิเศษดังกล่าวรวมถึง

ก. ได้รับลดหย่อนอากรขาเข้าสำหรับเครื่องจักรหนึ่งตามที่คณะกรรมการพิจารณาอนุมัติ

ข. ได้รับยกเว้นภาษีเงินได้นิติบุคคลสำหรับกำไรสุทธิที่ได้จากการประกอบกิจการที่ได้รับการส่งเสริมมีกำหนดเวลาแปดปี นับแต่วันที่เริ่มมีรายได้จากการประกอบกิจการนั้น (เริ่มมีรายได้วันที่ 3 สิงหาคม 2553)



# หมายเหตุประกอบงบการเงิน

รายได้ของบริษัทย่อยดังกล่าวสำหรับปีสิ้นสุดวันที่ 31 กรกฎาคม 2556 และ 2555 แยกตามกิจกรรมที่ได้รับการส่งเสริมการลงทุนและกิจการที่ไม่ได้รับการส่งเสริมการลงทุนแสดงได้ดังนี้

(หน่วย : บาท)

	2556			2555		
	กิจกรรมที่ได้รับการส่งเสริมการลงทุน	กิจกรรมที่ไม่ได้รับการส่งเสริมการลงทุน	รวม	กิจกรรมที่ได้รับการส่งเสริมการลงทุน	กิจกรรมที่ไม่ได้รับการส่งเสริมการลงทุน	รวม
รายได้ในประเทศ						
รายได้จากการขาย	477,639,893	-	477,639,893	497,230,514	-	497,230,514
รายได้อื่น	2,000,330	309,041	2,309,371	980,233	-	980,233
<b>รวมรายได้ในประเทศ</b>	<b>479,640,223</b>	<b>309,041</b>	<b>479,949,264</b>	<b>498,210,747</b>	<b>-</b>	<b>498,210,747</b>

## 22. การเสนอข้อมูลทางการเงินจำแนกตามส่วนงาน

บริษัทและบริษัทย่อยดำเนินธุรกิจส่วนใหญ่ในส่วนงานทางภูมิศาสตร์ภายในประเทศและดำเนินกิจการในการผลิตและจำหน่ายผลิตภัณฑ์เกี่ยวกับโลหะโครงสร้าง ผลิตภัณฑ์เกี่ยวกับอุปกรณ์จัดเก็บและลำเลียง ผลิตภัณฑ์โลหะแปรรูป พร้อมทั้งให้บริการแปรรูปโลหะครบวงจรและจำหน่ายโลหะ โดยยอดขาย กำไรจากการดำเนินงาน และสินทรัพย์เกือบทั้งหมดของบริษัทและบริษัทย่อยเกี่ยวเนื่องกับส่วนงานการผลิตและจำหน่ายผลิตภัณฑ์เกี่ยวกับโลหะ

## 23. ภาวะผูกพัน และหนี้สินที่อาจเกิดขึ้น

### 23.1 ภาวะผูกพันเกี่ยวกับสัญญาเช่าดำเนินงาน

บริษัทและบริษัทย่อยได้ทำสัญญาเช่าอาคารและโรงงานกับบริษัทที่เกี่ยวข้องกันแห่งหนึ่งเป็นเวลา 36 เดือน ระยะเวลาของสัญญาตั้งแต่เดือนสิงหาคม 2556 ถึงเดือนกรกฎาคม 2559 โดยมีอัตราค่าเช่าเดือนละ 52,800.00 บาท ณ วันที่ 31 กรกฎาคม 2556 บริษัทมีภาวะผูกพันในการจ่ายค่าเช่าตามสัญญา ดังนี้

	ล้านบาท
จ่ายชำระภายในหนึ่งปี	0.6
จ่ายชำระภายหลังจากหนึ่งปีแต่ไม่เกินห้าปี	1.3

### 23.2 การค้ำประกัน

ณ วันที่ 31 กรกฎาคม 2556 และ 2555 บริษัทและบริษัทย่อยมีหนังสือค้ำประกันที่ออกโดยธนาคารในนามของบริษัทและบริษัทย่อยเป็นจำนวนประมาณ 2.2 ล้านบาท และ 1.4 ล้านบาท ตามลำดับ (เฉพาะกิจการ : 0.6 ล้านบาท และ 0.6 ล้านบาท ตามลำดับ) ซึ่งเกี่ยวเนื่องกับภาวะผูกพันทางปฏิบัติบางประการตามปกติธุรกิจของบริษัท และบริษัทย่อย

# หมายเหตุประกอบงบการเงิน

## 23.3 เงินกู้ยืมระยะสั้นจากสถาบันการเงิน

บริษัทและบริษัทย่อยมีวงเงินกู้จากธนาคารพาณิชย์ในประเทศเป็นจำนวนเงิน 290 ล้านบาท (ณ วันที่ 31 กรกฎาคม 2555 : 410 ล้านบาท) เงินกู้ยืมดังกล่าวค้ำประกัน โดยบริษัทย่อยสองแห่ง และที่ดินพร้อมสิ่งปลูกสร้างของบริษัทย่อยแห่งหนึ่ง

## 23.4 อื่นๆ

บริษัทมีภาระผูกพันเกี่ยวกับส่วนของเงินลงทุนในบริษัทย่อยที่ยังไม่เรียกชำระเป็นจำนวนประมาณ 79.75 ล้านบาท

## 24. เครื่องมือทางการเงิน

### 24.1 นโยบายการบัญชี

รายละเอียดของนโยบายการบัญชีที่สำคัญ วิธีการที่ใช้ ซึ่งรวมถึงเกณฑ์ในการรับรู้รายได้และค่าใช้จ่ายที่เกี่ยวข้องกับสินทรัพย์และหนี้สินทางการเงินแต่ละประเภทได้เปิดเผยไว้แล้วในหมายเหตุประกอบงบการเงินข้อ 4

### 24.2 นโยบายการบริหารความเสี่ยงสำหรับเครื่องมือทางการเงิน

บริษัทและบริษัทย่อยบริหารความเสี่ยงทางการเงินที่อาจเกิดขึ้นในสินทรัพย์ทางการเงินและหนี้สินทางการเงินตามปกติธุรกิจ โดยใช้ระบบการจัดการและการควบคุมภายในองค์กรโดยทั่วไป และไม่ได้ถือหรือออกอนุพันธ์ทางการเงินใดๆ

### 24.3 ความเสี่ยงด้านการให้สินเชื่อ

บริษัทและบริษัทย่อยมีความเสี่ยงด้านการให้สินเชื่อที่เกี่ยวข้องกับลูกหนี้การค้า ฝ่ายบริหารควบคุมความเสี่ยงนี้โดยการกำหนดให้มีนโยบายและวิธีการในการควบคุมสินเชื่อที่เหมาะสม ดังนั้นบริษัทและบริษัทย่อยจึงไม่คาดว่าจะได้รับความเสียหายที่เป็นสาระสำคัญจากการให้สินเชื่อ นอกจากนี้ การให้สินเชื่อของบริษัทและบริษัทย่อยไม่มีการกระจุกตัว เนื่องจากบริษัทและบริษัทย่อยมีฐานของลูกค้าที่หลากหลายและมีอยู่จำนวนมาก ราย จำนวนเงินสูงสุดที่บริษัทและบริษัทย่อยอาจต้องสูญเสียจากการให้สินเชื่อคือมูลค่าตามบัญชีของลูกค้าหนี้ที่แสดงอยู่ในงบแสดงฐานะการเงิน

### 24.4 ความเสี่ยงจากอัตราดอกเบี้ย

บริษัทและบริษัทย่อยมีความเสี่ยงจากอัตราดอกเบี้ยที่สำคัญอันเกี่ยวข้องกับเงินฝากสถาบันการเงิน อย่างไรก็ตาม เนื่องจากสินทรัพย์ทางการเงินส่วนใหญ่มีอัตราดอกเบี้ยที่ปรับขึ้นลงตามอัตราตลาด ความเสี่ยงจากอัตราดอกเบี้ยของบริษัทและบริษัทย่อยจึงอยู่ในระดับต่ำ

# หมายเหตุประกอบงบการเงิน

ได้ดังนี้  
ณ วันที่ 31 กรกฎาคม 2556 สินทรัพย์และหนี้สินทางการเงินที่สำคัญสามารถจัดตามประเภทอัตราดอกเบี้ย  
(หน่วย : ล้านบาท)

งบการเงินรวม	อัตราดอกเบี้ย ปรับขึ้นลงตาม ราคาลาด	ไม่มีอัตรา ดอกเบี้ย	รวม	อัตราดอกเบี้ย (ร้อยละต่อปี)
<b>สินทรัพย์ทางการเงิน</b>				
เงินสดและรายการเทียบเท่าเงินสด	301	-	301	0.00 - 2.90
เงินลงทุนในหลักทรัพย์เพื่อขาย	-	83	83	-
ลูกหนี้การค้า	-	106	106	-
เงินฝากธนาคารที่ติดภาวะค้ำประกัน	2	-	2	1.65 - 2.35
	303	189	492	
<b>หนี้สินทางการเงิน</b>				
เจ้าหนี้การค้า	-	16	16	-
	-	16	16	

(หน่วย : ล้านบาท)

งบการเงินเฉพาะกิจการ	อัตราดอกเบี้ย ปรับขึ้นลงตาม ราคาลาด	ไม่มีอัตรา ดอกเบี้ย	รวม	อัตราดอกเบี้ย (ร้อยละต่อปี)
<b>สินทรัพย์ทางการเงิน</b>				
เงินสดและรายการเทียบเท่าเงินสด	18	-	18	0.00 - 1.00
ลูกหนี้การค้า	-	7	7	-
เงินฝากธนาคารที่ติดภาวะค้ำประกัน	2	-	2	1.65 - 1.70
	20	7	27	
<b>หนี้สินทางการเงิน</b>				
เจ้าหนี้การค้า	-	11	11	-
	-	11	11	

## 24.5 มูลค่ายุติธรรมของเครื่องมือทางการเงิน

เนื่องจากสินทรัพย์และหนี้สินทางการเงินส่วนใหญ่ของบริษัทและบริษัทย่อยจัดอยู่ในประเภทระยะสั้น บริษัทและบริษัทย่อยจึงประมาณมูลค่ายุติธรรมของสินทรัพย์และหนี้สินทางการเงินใกล้เคียงกับมูลค่าตามบัญชีที่แสดงในงบแสดงฐานะการเงิน

## 25. การจัดประเภทรายการบัญชีใหม่

บริษัทได้จัดประเภทรายการบัญชีบางรายการในงบการเงินสำหรับปีสิ้นสุดวันที่ 31 กรกฎาคม 2555 ใหม่เพื่อให้สอดคล้องกับการจัดประเภทรายการในงบการเงินสำหรับปีสิ้นสุดวันที่ 31 กรกฎาคม 2556 ซึ่งไม่มีผลกระทบต่อกำไรสุทธิหรือส่วนของผู้ถือหุ้นที่ได้เคยแสดงไว้เดิม

# หมายเหตุประกอบงบการเงิน

## 25. เหตุการณ์ภายหลังรอบระยะเวลารายงาน

ตามมติที่ประชุมคณะกรรมการบริษัทเมื่อวันที่ 27 กันยายน 2556 ได้มีมติอนุมัติให้เสนอการจ่ายเงินปันผลสำหรับปี 2555/2556 ในอัตราหุ้นละ 0.16 บาท

บริษัทจะนำเสนอมติที่ประชุมคณะกรรมการบริษัทดังกล่าวข้างต้นต่อที่ประชุมผู้ถือหุ้นเพื่อขออนุมัติต่อไป

## 27. การอนุมัติงบการเงิน

งบการเงินได้รับการอนุมัติให้ออกโดยคณะกรรมการของบริษัท เมื่อวันที่ 27 กันยายน 2556 ✓

